明治卅九年十月廿四日第三種郵便物認可
大同元年七月二十六日第三種郵便物認可
康德六年六月十三日
昭和十四年六月十三日
THE SHENG CHING SHIH PAO
（日刊） 星期二
西曆一千九百三十九年
陰曆己卯年四月廿六日
第一萬零四百八十號

盛京時報

晚刊

六月十二日發行

本報價目 本埠每份每月一圓四角（國幣） 外埠郵費在內每份每月一圓六角（國幣） 零售每份六分（國幣）
廣告刊費 五號字每行十三字一日二圓（國幣） 長期另議
發行人 染谷保藏
編輯人 菊池貞二
印刷人 東光明
印刷所 奉天闕田町九番地
發行所 盛京時報社
電話 編輯局 二三二八二番 營業局 二二〇二二番 二一八九七番
城內直賣所 四一三六八號
郵便口座 奉天一一三〇番
各埠支社 新京東六馬路 哈爾濱道裡地段街二 大連榮町一番地 大阪北區堂島濱通一

擔荷建設滿洲興亞使命
日奉仕隊安抵羅津
威儀堂堂足踐大陸新土

【羅津十一日電】由本月下旬送至北滿第一線實踐滿洲建設之日本勤勞奉仕隊先遣隊二百六十四名、七日在東京由石黑文部次官授與團旗、八日搭乘新瀉港出航之北日本汽船滿洲丸、一路橫斷日本海、赴北鮮之羅津、十一日午後二時半、於日滿鮮同胞熱烈歡迎下、安抵大陸第一處之羅津港第一棧橋矣、

斯日、晨來上空滿佈薄雲、至午後漸晴、歡迎之羅津府民、羣集於埠頭前廣場、埠頭有田口羅津府尹、乾稅關長、開拓總局小澤理事官以下日滿鮮官民名士多數參集、及羅津小學校、女學校生徒、青年團、在鄉軍人、國防婦人會員等約一千數百名、手揮日滿兩國旗、排成壯觀之歡迎陣容、滿洲丸之巨體、現於碧綠之灣內、即湧起喊聲、壓倒埠頭、日滿兩國旗之小旗、動搖如波、滿載隊員之巨艦、於二時三九分、橫靠於第一號碼頭、於是、海陸歡呼、再度爆發、隊員於萬歲怒濤中、整列於甲板、毫無長途涉旅之疲勞、皆正服正帽、纏有裹腿、灼黑面孔、頗呈健壯之氣、由隊伊東文部省社會教育官率引、團旗與日滿兩國旗立於先頭、於羅津小學校音樂隊吹奏裏下船、步武堂堂、踏上大陸之土、行稅關手續終了后、一同於臨羅新府於埠頭前廣場主辦之歡迎會場、星野實踐本部長有祝辭、坪上滿拓總裁有歡迎辭、繼由伊東隊長代表一同、述誓達成使命之答辭、三時九分、由市民手執之日滿國旗波中、向滿拓館行進、三時三九分、遂抵該館、暫解旅裝云、

隊長談抱負

【羅津十一日電】滿洲建設奉仕隊先遣隊隊長伊東文部省社會教育官、談其登陸第一步之抱負如左、

此次勤勞奉仕隊之事業、以一躍而爲大東亞建設、其如何重大、而今自不待言、但如期此大事業、對所期之目的、更能達成好果計、力求準備工作之先善、故本隊始以先遣隊而於事先渡滿、故隊員對於此點、皆深自覺、決心與一死報國、馳驅戰場之勇士、堅持同一心地意氣而奮鬥也、尤以隊員之大部、皆係去年於現地有勤勞之經驗者、其他亦皆係於內原訓練所受過訓練者、故余相信定能充分副諸一般之期待也、

勿忘今日之感激
星野實踐本部長祝辭

【羅津十一日電】於羅津埠頭之星野實踐本部長之祝辭如左、

本日得於羅津埠頭歡迎滿洲建設勤勞奉仕隊先遣隊之機會者、誠堪欣快也、諸君今日於大陸之一角、已踏進强而有力之第一步、深願諸君勿忘今日之感激情景、爲滿洲國政府三大國策之產業五個年計畫、北邊振興政策及開拓政策之躬行實踐者、充分將複合民族國家滿洲國之實情研究、以向達成物心兩方面之滿洲建設與興亞建設之大使命邁進、不負日滿兩國政府之期待、再滿洲與日本內地之氣候、略有差異之處、故希諸君特別注重衛生云云、

一行離羅津赴京

【羅津十一日電】於滿拓館少憩之勤勞奉仕先遣隊隊員一同、在午后五時參拜羅津神社、祈願皇軍武運長久並奉仕隊使命達成、七時於滿拓館受遠山羅津要塞司令官之訓示、在市內觀光後、第一中隊一百四十九名於田口府尹外官民學等盛大歡送裏、搭夜十時發列車赴新京矣、預定十二日午后八時抵京、殘餘隊員、搭十二日午后二時發特別列車赴新京、

蘇魯作戰結束在即
到處展開最後殲滅戰

【〇〇十一日電】魯南作戰開始以來、第五日、日軍諸部隊之精銳、於巍峨峻嶮、到處克服敵之破壞道路、於酷暑之山野、毫無尋求飲水、乘陰之暇、而發揮一日平均九十華里之空前鐵足進軍、早已攻陷東里店、沂水、莒縣之敵本營、十日以來於莒縣、東南蒙陰東南沂水西方各地、急追壓迫敗敵、牟田、石原、渡邊、山縣、平野南下部隊、遠藤、牛島、會田東進部隊、東、北川北上部隊等各精銳之將兵、以敵之殲滅在此以後、士氣益爲軒昂、現於各地正展開最後之殲滅戰、又與陸上空軍部隊協力、連日猛炸敵據點、而將其潰滅、因截斷敵之退路、致敗敵完全喪失逃路、如斯、於魯南地區、構築擾亂華北之本據、未停止抗日蠢動之于學忠軍之一百十三、十四兩師、繆澂流軍之百十一十二兩師、沈鴻烈麾下之新編第四師及遊擊隊等敵十萬之潰滅、並蘇魯戰區之滅亡、已成爲時間問題、故預料戰局、以騷擾之包圍殲滅爲伴奏、大有迫近結束之勢云、

敵棄屍達七千餘
日軍魯南作戰總合戰功

【某地十二日電】於以子軍爲主之魯南殘敵殲滅戰、立於武勳之日軍各部隊、總合戰果如左、

交戰次數四三四、交戰敵兵力八六、八四九、遺棄屍體七、四二八、俘虜五八一、鹵獲品大槍二、二〇五、子彈九、八二七、手槍二三九、子彈六、〇四二、輕機槍十二、重機槍四、子彈五、五〇〇、平射砲二、砲彈六二三、迫擊砲一、砲彈三九八、洋砲三九八、自動大槍九、手溜彈七、四六四、擲彈筒九、地雷二二一、軍馬一一八、貨物汽車二、自行車一二二、被服一一、一二四、

挾擊雲蒙山敵

【〇〇十一日電】由上沼兩部隊、對蒙陰東南方二十三粁泰山支脈中之峻嶺雲蒙山敵兵、加以挾擊中、該雲蒙山、爲標高八百九十七米峨峨峻嶺、敵於此岩嶺、掘有無數之岩窟、傳說由東里店遁走之沈鴻烈、亦潛入於該山中、日本將兵、攀登岩間、加以猛攻擊、

敵空軍集結 於贛州衡陽

【南昌十一日電】據達當地之確報稱、空軍日臻潰滅之敵、茲爲避免民衆之非難、乃於江西省贛州及湖南省之衡陽集結五十機、企圖空襲日軍之占據地、飛行士大部分係外人部隊云、

西班牙與德意
將締結軍事同盟

【羅馬十一日電】西班牙政府於康特爾、里德留德意兩義勇軍部隊凱旋之際、派遣軍事使節、對德軍事使節、以哥波、底利亞諸將軍爲首領、對意以莫雷腦將軍爲首領、據確報云、西班牙、德國間及西班牙、意大利間、已決定締結軍事互相援助條約、傳其草稿業已成立、此互相援助條約爲獨立的、與五月廿二日成立之德意軍事同盟、在形式上雖無直接關聯、而實際上、固一而二二而一也、

【又電】意大利政府、基於與目下訪意中之西班牙內相蘇門德斯納爾珙氏之懇談結果、決定與西班牙政府間、締結政治經濟協定、近假齊亞諾外長訪問布爾克斯之際、正式締結云、

日機襲重慶成都
成都起火至晨未熄

【香港十二日電】據重慶中央通信社電稱、十一日午後日本軍飛行機〇〇架、空襲重慶、並以另外一隊、空襲成都、皆對市內軍事施設擲下多數炸彈、目下調查戰果中云、

【香港十二日電】據中央通信社來電云、十一日夜、日軍空襲成都、於成都上空於華軍戰鬥機演空中戰、市內數處起火迄深夜猶在燃燒中、

【上海十二日電】艦隊報道部十二日午前十一時半發表、

經數次爆擊之敵首都重慶、敵已心膽俱寒、海軍航空隊於十一日薄暮、利用良好天候、以精銳部隊、決行長驅空襲重慶及成都、入佐少佐所率之成都攻擊部隊、以第廿八軍司令部、省政府及四川省黨部爲目標、敢行爆擊、與以甚大損害、爆炸前、與對我執拗挑戰之敵戰鬥機十八架、展開空中戰、擊墜其中四機（一機稍不確實）、將其他擊退、增田少佐指揮之重慶攻擊部隊、於該地上空、與來攻之敵戰鬥機六架交戰、擊墜其中二架、並對重慶市街西方國民政府及修理工場等、加以極正確之爆炸、與以甚大損害、成都、重慶兩市內外之防禦陣地、已相當强化、反擊甚熾烈、我方無損害、全機於夜半平安歸抵基地、

【北京十二日電】據重慶消息云、日海軍航空隊、十一日晚七時半、大舉空襲重慶、炸毀市內外重要軍事機關、又同時刻其他大編隊、飛至成都、實行猛炸、市內各處起火、至今晨尚未息滅、

維新政府梁行政院長等
在寧日華要人中毒
當局捕一犯人糾明抗日團陰謀

【南京十一日電】六月十日、於南京總領事館、開來寧中外務省政務次官清水留三氏之歡迎會、由梁鴻志（行政院長）、溫宗堯（立法院長）、顧澄（任援道（綏靖部長）、胡礽泰（司法行政部長）、高冠吾（南京市長）等維新政府方面要人、及軍部關係者廿餘名出席、午後八時頃開宴、以老酒乾杯後、出席者突呈中毒症狀、而大形混亂、當由同仁會病院等急派醫師、加以應急治療、結果、中毒症狀、漸次治癒、迄今晨已逐次痊癒、無足憂慮、中毒原因、推定係宴會用老酒中加入毒物、乃抗日分子之陰謀、當局當即非常偵察、努力糾明犯行、結果已逮捕有力犯人一名、共首領等、近可逮捕、堀總領事因此不祥事發生、於總領事館、極表遺憾謂、因本總領事館之不注意、竟使多數賓客、尤以中國側諸位、受此煩瑣、實爲遺憾、幸被害極輕微、亦不幸中之幸也、

梁院長明日出院

【南京十一日電】梁院長以下政府要人、自十日夜入本地同仁會醫院診療中、記者十一日赴病院訪問梁院長、氏以溫顏笑貌答謂、有勞貴念、鄙體粗安、決於明日出院云云、精神頗爲健壯、此外、據傳重毒最重之高冠吾市長、由於醫師努力的治療、亦得恢復健康、一兩日內、當能出院云、

恐併發尿毒症
診療之某醫師談

【南京十一日電】於總事館關於毒酒事件親任診療之某醫師談話如左、

關於老酒混入毒藥、目下正調查中、對中毒者用解毒劑救急之結果、已無憂慮、惟年長者有尿毒症與此併發之虞、稍感不便、而最値關心之梁院長、因飲量頗少、毫無關係云云、

天津日華民衆態度强硬
將向租界居民呼籲撤退

【天津十一日電】對英國租界、日方自主的方策之實行日期、愈呈緊迫狀態、日本總領事館當局、不拘十一日日曜日、自午前、田代總領事首腦部參集、與關係各方面、作之詳細協議云、

【又電】與日本當局對英租界强硬態度表面化、合一步驟之天津特別市當局、前斷行全職員撤退英租界、更於此一兩日中、向天津居住之百二十萬中國民衆呼喚、以啓對英租界强硬措置之端倪、在津僑民間近將開一僑民大會、謂須促英租界當局猛省之强硬意見、現頗抬頭云、

于、沈軍陷重圍

【莒縣十一日電】莒縣、沂水、蒙陰、東里店之據點、相繼被攻陷、蘇魯戰區之總司令于學忠麾下第五十一、五十七兩軍之四個師、山東省僞政府之首腦沈鴻烈率領之山東保安隊等敗敵、皆不能敵日軍之精銳、四分五裂、徘徊魯南地區到處被日軍捕捉包圍、殘敵之殲滅、迫於目前、即在諸城莒縣、大店鎭線之敵、被南進之牟田、石原兩部隊追擊、逃入莒縣東南方山地、因追擊第五十七軍百十二師之敵、而北上之東部隊、又由南方攻擊、故此等之敵兵、被壓縮於莒縣東南方約五里之石溝崖、琵琶山一帶、被牟田石原、東之三部隊、由西南北三方面包圍、其運命如風前之燭、又會在沂水西方一帶之山東保安隊、及第百十四師、被由西方津浦線方而進擊之〇〇部隊追擊、漸次向沂水北方山地移動、但又被由沂水北上中之渡邊部隊一部、由三方面加以包圍挾擊於魯南蠢動之于、沈軍、現已到破滅時期而呻吟中、

魯南討伐戰 將士勇氣凌霄漢馬踐征塵不知疲

山西掃蕩戰功

【太原十一日電】自六月以來、山西之掃蕩作戰、業已先後攻略柳林鎭、平陸、其戰果迄現在、合計敵棄屍體八千六百具、俘虜一千六百七十四人、鹵獲品重要者計山砲十三尊、迫擊砲十七尊、重機槍六十五、架輕機槍八十七架、自動大槍一百五十六支、大槍一千八百六十支、子彈卅八萬五千粒、爲數甚夥、

擊潰南頂一帶殘敵

【太原十二日電】臨汾西北黑龍關、萬安鎭各警備隊、爲期殲滅南頂、東均塔溝北一帶蠢動之山西軍七十一師一部八百人、九日一齊開始行動、將其擊潰、敵向黃河西北逃竄、敵之損失、棄屍六十五、俘虜五、鹵獲輕機槍二、子彈七百八十、大槍五、子彈八百、無電機一套、日軍陣亡一人、

大村總裁歸鄉掃墓

【神戶十一日電】大村滿鐵總裁因於廿日出席股東總會、十一日晨乘「烏拉爾」丸抵神戶、並擬參拜墳墓而赴鄉里福井云、

晚刊一大張半

富家强國運動

國民儲蓄
是現在的國策
要儲蓄
得保險
要保險
頂好到

滿洲生命去

本社 新京大同大街康德會館
支所所在地 新京・奉天・哈爾濱・安東・大連・齊々哈爾・撫順・鞍山・牡丹江・延吉・吉林・承德・錦州・四平街・營口・佳木斯

福祿壽抽籤

頭彩 五千圓
貳彩 三千圓
參彩 一千圓
除以上三彩外以下尚有八彩其最末之彩爲一圓各彩號數極多
我社對於附紅利養老保險契約者每年贈送抽籤券一次計共贈送十次
（[illegible]）

聖戰下之滿洲國官吏
應使業務向上
張總理昨蒞省署對各官吏訓示

於安東視察終了後之張國務總理一行、當於十一日午后到着奉天、下榻於大和旅館、翌日(十二日)午前八時四十分許、自旅邸乘車、前往省公署、時在奉天之各機關簡任以上、及國軍將官以上之全體官員當即待候於省署、於總理到着後、即於省長室行名刺之捧呈、稍事休息後、於九時二十分許在省署大禮堂、於在奉各機關各部隊首腦者以及省署委任官以上全體官員等、約三百餘衆參集之下、由張總理親致以聖戰下滿洲國官吏應以無遺憾使業務向上之訓示訓示後更由金省長代表全體敬致答詞於十時二十分許、由省署受全體官員歡送中、歸還大和旅館、(寫眞即在省署大禮堂舉行訓示時情形)

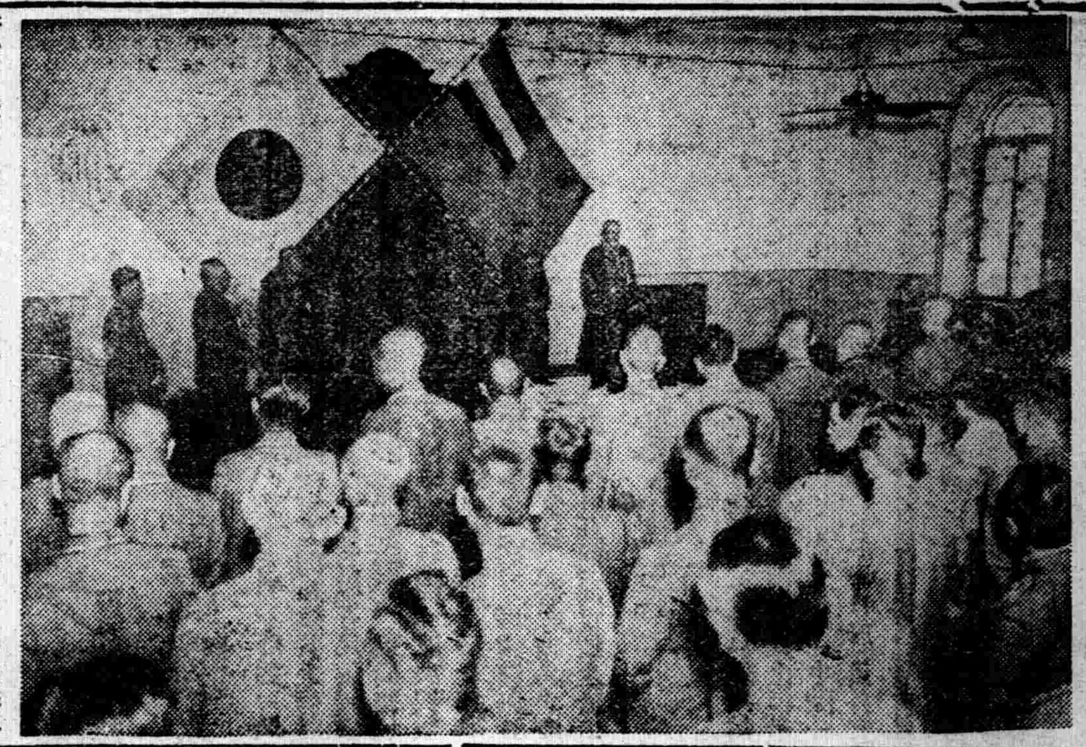

張總理於訓示後 即自奉歸京

蒞奉之張總理大臣、於昨日(十二日)上午在省公署對省天文武各官吏舉行訓示後、於當日下午一時四十八分由奉天日滿日首腦多數歡送中、自奉天驛乘亞細亞號車歸還新京云

滿鐵社員會 評議員會續開

滿鐵社員會評議員會、十日午後一時再開、對(一)要望緩和改正免費乘車証規程中之一部、(二)要望伴隨發給制限職用乘車証(私用)以及主要地以外之生活必需品配給、並關於醫療其他厚生施設之運用、速講積極的對策之件、均已上程可決、次可決『要望完備僻地之醫療施設』後、關係改善給與及手當三案、一並上程、當即可決、一任議長、五時始散會云、

武漢市日滿視察團晉京
團長發表感想談

【新京專電】以四月二十日正式成立之武漢特別市政府參議計國楨氏爲團長之武漢政府要人日滿視察團一行、由田中漢口領事引率之下、已於十一日午前十一時四十二分蒞京、當參拜忠靈塔後、分別下榻於大和旅館及大都旅館、一行爲於政府成立功多之計國楨參議以下、參議五名、中國人民自衛軍總司令、警察總監、司法部長、教育局長、此外尚有楊續緒參議夫人、同秘書劉立藩、前砲兵中校夫妻、漢口軍特務部嘱 本氏夫妻 等十九名、計參議於政府創設當時、雖二度被暴漢所襲、然仍敢然向所信 邁進、實爲 有意志之人、自衛軍總司令金安人氏、於暴漢侵入之際、敢執手槍對立、殊爲豪膽之軍人、楊參議之秘書劉中校、係日本士官學校畢業、乃立於反蔣旗頭之劉將軍子、事變勃發當時、尚在重慶政府、因不慣蔣之官昧、乃由重慶脫逃、盡力於新政府之成立、乃一少壯之前國民軍砲兵中校也、當記者訪問一行於宿舍時、團長計國楨氏竟現悅利之氣談稱如下、曾直三禮拜餘、蒙諸引導、視察日本各地之政治、產業、文化、教育各方面、團員中亦有曾於日本留學者、對於日本皆有相當之認識、但一見其後實際之姿態、各分野若斯之迅速進步發展、莫不驚嘆啞然、是以對於遂行如此之大戰爭而仍綽綽有餘之日本經濟力、只有佩服而已、重慶政府屢造謠言、謂爲日本因此次之戰爭、國內年青者已無一人云云、但余等親見上月廿二日於宮城前舉行之學生御親閱、又得觀戰六大學之野球戰、不禁對於蔣政府之逆宣傳噴飯不置也、遂行如此之大戰、而猶綽綽餘裕之日本底力、實令我等生出莫大感嘆、途中亦曾視察朝鮮、其最值驚異者、則爲至今已不得視其爲怠惰標本人種之一事、朝鮮人於總督府之指導下、於凡有生產分野、莫不經營從事、即觀鮮人小學校之教育情形、鮮系日系皆極融合、勢成一體、殊屬令人欽佩已極、今於參拜忠靈塔后、會憶新京市內、昔日僅爲長春一小地方都市之觀念、今已忽然消失、我等對此尨大之都市計劃之刻刻實現、南竟延至郊外、新有南新京之誕生、如此躍進之姿、惟有驚服而已、共發展之速、竟被疑爲非人力能爲者、是以余思今日之東亞、必須由於五相協力、而遂行宿命之大發展大躍進也、又據嚮導者漢口軍特務部之倉林眞氏稱、『一行因物價低廉、殆不能與武漢方面較、故於日本各地、皆忙於購買土產品等』、於十一日亦自午后二時許、三三五五出現於新京街頭、飽餐新興國都之風光云、

勤勞奉仕先遣隊 昨今分別抵京

【新京專電】以文部省社會教育官伊藤正勝氏爲團長之勤勞奉仕隊先遣隊、十一日於羅津邁進明朗入滿之第一步、分爲二隊、第一隊隊員百四十四名幹部五名、十二日午後七時五十分、第二隊隊員百十二名幹部四名、十三日午後七時五十分、分別乘車抵新京、皆以滿日兩國旗爲先頭、行入國都、第一隊赴建國大學、第二隊赴大同學院宿舍、決定至十五日晨滯京、受種種指導幹部之訓練云、

一行滯京日程

第一隊十二日午後七時五十分抵新京、立赴新京神社參拜後赴宿舍、十三日參觀市內、午後出席八時開始實踐本部主辦之座談會(會場未定)、待同夜七時五十分第二隊到達新京、十四日午前九時相携訪問國務院、受星野中央本部長之訓辭、而後參拜忠靈塔後、訪問關東軍、受參謀長之訓示、十一時遙拜宮廷府、午後一時於協和會館所由中央本部長之訓示、說明關於協和會之一切終了國都之日程、十五日晨分數班踴躍向現地出發、着手本隊、入滿設營之準備云、

京圖線因豪雨 貨車發生事故

十一日午前五時、新站發貨車於京圖線小姑家、老爺嶺間轉折進行中、因十日夜豪雨將接頭沖開、線路上堆積土砂、機致機關車及貨車二輛轉覆、機關手一名助手二名負重傷、新到急報之新站驛、立派救援列車赴現場、急行復舊工作、結果午後八時五分復舊云、

弘木氏昨日抵奉

文藝春秋總務部兼事業部長弘木丘太氏十二日午後六時四十分自華北抵奉、定十三日午後二時在鐵道總局第二會議室開催座談會、關于事變與技術者、舉行協議、該氏爲旅順工大出身、著作甚多、

北安省視察記 (五)

本報記者 馬紫承

北安省面積

迄至隆重之北安省開廳式完畢、記者於午後一時赴馮省長現寓所 三泰燒鍋、訪問馮省長、當即發表如左之談話略謂 ●今日爲北安省舉行開廳式、本人至爲榮幸、查北安省之區畫、由濱江省劃歸之綏稜、鐵驪、慶城、綏化、海倫、望奎六縣、龍江省劃歸之依安、北安、德都、克山、克東、拜泉、明水、通北、嫩江九縣共爲十五縣、全省總面積爲七萬餘平方粁、人口爲數百萬衆、東接三江省、南隣濱江省、西爲興安北省、北接黑河省、肥野千里、產業至爲豐富、而省公署之機構、至爲強化與充實、設官房、庶務科、計畫科、民生廳、地方科、文教科、保健科、警務廳、警務科、警備科、特務科、保安科、開拓廳、農林科、殖產科、建設科、共一官房三廳十三科、其所設之目的在隨我滿洲帝國三大國策之一而遂北邊振興工作、並我國內外諸種情形、日益緊迫、尤其是應付東亞新秩序之建設、我國北邊振興工作、爲一日不可或緩者也、此種重要政策即對新省所謂重大之使命也、今後必本國策遂行上、上承政府之指導、下依各廳科長等之援助勉弱盡粹勤勞國是以期北邊國境地帶、產業之開發、國防之强化治安之確保、並充分涵養民力蓄積民財、啓迪民智、藉達成平戰兩時得以盡量發揮、此爲北安省重大之使命、亦即爲本人唯一之任務也、因廳舍將行建築、省公署暫借北安洋行辦公、滿日各員辦公地點雖屬狹小、共一層之努力頗重實踐、衷心不禁爲之愉快也、

天氣豫報

十三日西風 晴時有驟雨

昨日溫度 最高 廿一度五 最低 十四度一

實踐本部評議會 開首次諮問會議

値滿洲建設勤勞奉仕隊先遣部隊入滿之際、實踐本部諮問機關之評議會第一回諮問會議於十二日午後二時在日滿軍人會館舉行、由星野評議會長以下各評議員出席、聽取、一、滿洲建設勤勞奉仕隊計畫當初之經過報告、諸問、一、關於實施上注意事項之並協議編成先遣隊勤勞作業地分布表云、

潘縣署吏僱員 自本月起增薪

比來米珠薪桂、百物騰貴而處之境、茲爲救濟計、除拔擢雇員廿五名爲吏員外、舉凡吏委員雇員一致自本月起增薪、是以下級吏員皆欣然有喜色、誓盡心竭力、精進於縣政云、

自肅哀悼日
京市昨日舉行
娛樂業者休息參拜忠靈塔

【新京專電】依國都四十萬市民自發之要望、於前由首警冠全滿之先而制定之自肅哀悼日、十二日乃其制定奉迎英靈凱旋之最初之哀悼日也、於此最初實施之前、於十一日曾由市內之各料理店及跳舞場等互相通達自肅之趣旨、除於當日休假一日之外、並參集全市之該業者齊向忠靈塔參拜、以表哀悼、而滿人該業者 等亦皆互相 取法連絡、自戒自肅、因之當日新京市成爲哀悼一色云、

奉天市公署昨日招開 第四回小學校長會議

奉天市第四回小學校長會議、於昨(十二日)午后一時三十分許在市公署會議室內開幕、國民優級學校長等均參集、於敎育科長對各學校衛生事項指注意後、次爲各校長之報告及諸問事項、旋於懇談協議後、遂即散會云、

奉天土地審委會 昨日在市署舉行

奉天地方土地審查委員會、於昨(十二日)午前十一時許於委員長鄭奉天市長並臨時委員各區區長等參與之下、當於市署三階會議室內舉行開幕、於開式後、首由委員長致辭講演、旋即對於既經審定土地報告並參照市內地圖、由主管者予以說明後、旋即舉行懇談及協議、於當日正午散會云、

潘縣署官吏分會 均加入郵政生命

潘陽縣公署官吏分會、以値今國民儲蓄運動高唱入雲之際、身爲官吏者自宜一休加入、示範人民、以應善舉、尤其當此六月行將發放賞金之期、更屬機會難得、故河上分會長(代表)登台一呼、群起響應、決全體一致加入郵政生命保險、而實踐儲蓄報國、由此觀之、儲蓄思想已普及於潘縣滿系官公吏間奕、聞此後並謀逐漸普及管下各警察署、村公所、學校云、

驚嘆滿洲政治之良好
金光副議長談話

【新京專電】衆議院副議長金光氏、偕多田衆議院書記官長、於華北華中視察一月後、更於大連奉天等地視察中、十二日午前八時抵京、下榻大和旅館少憩後、午前十時三十分參進帝宮、奉伺天機、訪問軍司部、參拜新京神社忠靈塔、赴陸軍病院、慰問白衣勇士、午後六時赴軍人會館、該氏於旅館談稱如下 視察華北一帶及華中山岳地帶凡一個月、以點線表示之佔領地、入本年已漸次伸入內地小都會、治安情況、爲預想以外之良好、視察中最感勸者、爲因中國積年粃政之農村 陷於極度 疲弊一事、如山中無草木、決非今次戰爭之結果、蓋從來中國政府都不爲人民而施政、惟作自己努力之維持、除禹王治水運河工事以外、殆無民治事業、公共的設施等都缺乏、日軍佔領以來、貸與春耕資金、免費分配種子、並對公共事業着着進行、殊堪欣喜、迨入滿洲、始見以山海關爲界、呈綠地帶、可見滿洲政治之良好矣、

農業地區聯議會 延期月中舉行

協和會奉天市本部、爲期都市計劃買收土地及農民失地問題双方圓滿起見、擬於本月十二日開農業地區聯合協議會、已誌本報、茲聞當局因提案及指示事項之整理未竣關係、延期本月十五日午后一時在市公署舉行云、

警署人事更動

【呼蘭】向爲人所注視者建國派出所長馬春山氏(警長)近日奉署令轉勤東門派出所服務、其屬下楊玉田轉西門勤務、雷春轉向陽所勤務、會昭林宛鳳岐李慶崑、由東西門轉內庶務(警尉補)趙維先君補充、建國派出所所長、其人忠厚警學淵博、素稱幹練之警員此次調轉建國地、當衝衢人口稠秘繁華、又兼電影娼寮所在非勤於警事者、恐不勝任也、今派趙氏充此可謂得其人也矣

滿洲電氣聯合會 講演大會第二日

滿洲電氣聯合會第四回講演大會第二日、午前九時會員參觀鐵西工場(滿洲電線富士電機工廠、滿洲金屬、滿洲乾電池、滿洲麥酒)、午后七時在醫大講堂舉行通俗講演、及電影會、對電氣關心之熱心者、多數參加、極爲盛大、

△通俗講演會

一、關於滿洲之水力電氣事業 水力電氣局長 本間德雄

二、電線之話 滿洲電線製造部長 烏谷部愷

三、關於滿洲放送界現狀與日滿華放送之關聯性 滿洲電電無線課長 秋田稻

△電影會

一、眼爲魂窗(二卷)

二、滿洲大豆、建設工程(各二卷)

皇姑屯區聯議會 市本部定期招開

協和會奉天市本部、爲謀管下各分會之事務向上以完成協和及建國精神並宜德達情工作徹底起見、擬定於本月廿七日在該部內招開皇姑屯區聯合協議會、昨已通知關係方面、準備提案中云、

又一交通事故 電車撞傷行人

十二日晨、在小西邊門外電車路南側、三光商會前、發生一件交通事故、其事實如左、緣十二日 晨七時三 十三分許、有南市場衛生隊夫役名陳盛瑞者、(年二十五歲河北省灤州人)、於小西邊門外公園前電車 路上、由街北而往街南、當伊甫抵南 側西行鐵軌處、適有第四號有軌電車、由司機寧良庫廿歲駕駛、自東開來、蓋當 時陳盛瑞 急於行路、並未注意電車、雖車近在咫尺、仍一若無其事者、大步前行、而司機寧良庫固立即停車、但因距離過近、車體一時猶未能止、致將陳盛瑞撞倒、膝蓋撞傷甚重、聞陳已送赴紅十字會病院診治云、

冠蓋往來

△潘奉中之津島日銀副總裁十二日午前七時廿分赴鞍山、當日午後三時五四分歸奉、

△孫民生部大臣同日午後十時五十分自錦縣來奉、

△平山滿鐵理事同日午後五時十五分赴大連、

法院旁聽錄
收受贓物屬實 結夥强搶則否

吳國鵬開原縣人年二十五歲住第二區黑河子業工人、曾于康德五年五六月間結夥素識之高鳳周張有得張士林、在張海城盤山境內搶掠衣服財物得賍俵分、被警緝獲送、經海城分庭將該犯等各處徒刑八年、該犯等均不服、上訴奉天高等法院後、高鳳周等三人撤回上訴、僅吳國鵬一人未撤銷、經審判長董紹舒開庭審理、茲將筆錄記下、

問、吳國鵬多大歲數、

答、二十五歲、

問、那縣人氏、

答、開原縣人、

問、住什麼地方、

答、住第二區黑河子、

問、你是作什麼的呀、

答、我是工人哪、

問、你家有什麼人、

答、有母親女人、

問、有什麼產業、

答、有一日地呀、

問、因你犯强盜傷人及收受賍物罪、經海城分庭判你徒刑八年、你不服上訴本院嗎、

答、是、

問、康德五年五月七日、午後十時許、你仝高鳳周張有得張士林在大高力房河沿上、見有紀姓的船在那裡停置、你們四人搶劫十一元七毛錢、還有被褥衣有狗皮一張、這些東西你都拿家去啦、

答、東西拿家不假、我是走道遇見的他們、他們叫我把東西拿家去的、並不是搶的呀、

問、拿東西也犯罪、你是自動强搶並不是在半道上遇見的呀、

答、是在半道上遇見的呀、

論、你供過是一仝强搶的呀、

未答、

問、搶盤山縣河套村張景祺家、把事主綁上、搶八元九毛錢、衣服九十四件哪、

答、我雖去搶在後分賍來呀、

問、誰搶的呢、

答、高鳳周張有得張士林他們三個人搶的呀、

問、送案還八件衣服是你分的嗎、

答是、

問、你搶張景祺張有得另案供過有你呀、

答、他合我有仇、故意咬我呀、

問、去年六月間黃錦軒知道他的族中黃錦祿有錢、勾合你們去搶、六月十二日這天你們四人持槍的拿棒子的前往、被打更人韓彌樹看見、扎傷他左背、黃百恩抵抗打傷他頭部、還綁上要錢、搶去一百元錢、衣服一百七十六件、臨走的時候還扔下一個假手槍、以後由你家搜出來賍物遺事不假吧、

答、去年六月十二日那天、我在鞍山福源店住着、黃家合我世交 那能搶他、

問、是在你家合計的吧、

答、是但 是那天我賺 在家、

問、搶黃祿你分多少錢呢、

答、我賺分哪、

問、據你說搶別人有你搶黃錦祿嗎、

答是、

問、在原審傳証都說你賺在福源店住啊、

未答、

檢察官 何乃昌起立 陳述意見、本案事實明瞭、應處徒刑十二年、指定律師崔德懋起立辯護、本案被告人、途遇三人搶掠、賍物是實合夥强搶、并無直接証 據賍物、罪不 可規避的、請貴院減輕核判、

審判長宣諭、本案今天審理終結、候 判宣抒下 去吧(閉庭)

百聞不如一見

性爲人生有至密切之關係故人人不知性亦恥也欲知性者盍往一觀

關於性的藥品及器具應有盡有 △專治生殖... 不全△專治弱小性慾減退△物理的及... 療具△各種藥品△專治限裝產兒各種... 藥品△產生用器具△解絕男女性的... 器具△家庭和睦藥品△通經藥△關於性的... 考書

通信照會四分郵票封入函索詳章付郵票四分即寄

新京名物 性百貨店

『答函封筒不書「性百貨店」』 新京頭道溝富士町二丁目 密庫 梶 澡塘左近

奉天漢英女子打字學院招生

欲在社會謀得高級職業者—注意
環境不良欲謀獨立生活者—注意
學而未成欲謀經濟獨立者—注意
因無力升學欲謀得職業者—注意

原名 華英

年齡 十六歲以上、資格國民學校以上

課程 日滿英打字、日語、公文、簿記、機器學、印刷

入學 隨到隨收五十名爲限、並不考試

本院 備有樓房宿舍函索招生簡章附郵票二分

地址 奉天市大南門裡工部衙門胡同

打字招生

奉天日滿打字學院 『原名日滿打字學校』

當此佳期 本院 新式機器、諸多俱全、打字敏捷、使用靈便、

入學良機 特點 日滿兼習、能學完全、優良師敎、設備齊全、

女子希望充打字員者速來學打字不失良機入學手續年齡程度均不限隨到隨收免試不放暑假日語科免費本院備有清潔樓房宿舍數間詳細簡章函索附郵票二分即寄(本院代打各界文件)

院址奉天小西關國民優級學校西鄰樓房便是

營業品目

急告 荷馬車 零件 膠皮車

一、新品鋼板(二九年型 二分厚平鋼板)
一、各種新舊鋼板
一、各種長球架
一、各種新舊外帶
一、新舊中袋

奉天彌生町四八、南七條通角 直輸入商(庫存豐富)

五菱公司 電話(長)二一五四二三

范德新 診治淋病下疳

五淋白濁腎經傷
虛火毒熱在膀胱
初起尿黃兼刺痛
日久不治變疳瘡
本醫診治淋濁症
軟硬下疳梅毒瘡

奉天北市場澄瀛泉澡塘前樓房便是

潘陽中國銀行

對外電話號碼最近變更如左

一、通線 (四)二四一一
一、通線 (四)二四一四
一、營業專線 (四)三二五三

以前通線(四)二四一五及營業線(四)二二〇六七業已撤銷

存款 定期 活期 存款利息優厚手續便捷

放款 定期 活期 抵押放款貼現放款

匯款 電匯信匯 匯款國內外各埠均可通匯

其他業務 進出口押匯代理收付事項

蕭曼博士等發表學說 吸紙烟並無害處

日前在多倫多舉行醫學大會席上、布里蒂休、可倫比亞州代表蕭曼和莫諾斯兩位博士、報告吸紙烟並沒有尼古丁的害處很引起各界的注意、本來吸紙烟有種種的害處、一說傷害心臟、一說傷肺、這是從來沒有人反對的、

吸烟直接的結果、在生理方面表現的現象、是皮膚面上的小血管發生萎縮現象可是兩博士叫十七個男子吸普通紙烟和包含尼古丁的紙烟呢、『結果血管的萎縮度完全一樣、最使人驚視的、就是十次深呼吸和吸烟後的血管萎縮也是完全一樣、所以兩位博士根據這個實驗、才得到吸紙烟在深呼吸以外對人體上並無害處、兩位博士曾說、過『尼古丁和紙烟害處來比較、發生血管萎縮這是要素、假設紙烟有害的、因爲吸烟常要發生神經的興奮和深呼吸了』、

世界珍聞及其他

滿洲古蹟

秦漢時代遺蹟

關於滿洲內在秦漢時代之遺蹟、大體以『漢代』爲基準、間或上溯至先秦之時、故區劃爲秦漢時代、其中大體一部爲漢代之古墓、包括漢代所遺之『貝墓』『磚塚』及『石槨』等、一部爲城址、如挹婁故址、及扶餘故址、以及地層下包藏之漢代居住址等、茲分別紀述如下、

甲、漢代之古墓

所稱『漢代之古墓』、除其種類爲『石槨』、『石棺』、『貝墓』、『磚墓』、一般『高塚』之外、其古墓所在之地址、大致有如以下地點之分布

一、奉天之古墓

1、爲奉天鞍山『上石橋』子之『石槨墓』、現在發掘遺跡、

2、爲奉天省『遼陽縣』、城之南門外之『石棺槨』之『古墳』、

3、爲奉天省『遼陽縣』城東方之『高城子』地方之『石槨墓』、

以上則於『石棺槨』之墓

4、爲奉天省之『遼陽縣』近驛傍、在鐵橋東方之甄墓、

5、遼陽西門外之沿鐵路線傍地之『磚墓』

以上爲『磚墓』

6、爲奉天省『熊岳城』河畔之『貝墓』、

7、爲奉天省『蘆花山驛』沙河邊之『貝墓』、而所有『以上爲『貝墓』、大致如上、奉天省』之古墓、

一爲『關東州』之古墓

1、爲旅順管內老鐵山郭家屯北方之『甄墓』

2、爲金州管內『楊家店』方面之『甄墓』

3、爲旅順管內『營城子』驛之北方之『甄墓』以上爲『甄墓』、

4、爲旅順管內『老鐵山』之『郭家屯』北方之『貝墓』

5、爲大連管內之『大連西公園』內之『貝墓』

6、爲大連管內『大連灣』對岸之『貝墓』以上爲『貝墓』

7、爲『普蘭店』管內驛之北方『饅餚山』之『高塚』、

8、爲『普蘭店』管內『唐家房』北方山麓之『高塚』、以上爲『高塚』(未完)

着手製造省油的汽車

前者在紐約舉行中的世界汽車工業會議席上、有名的法國技師約翰、安多羅氏、曾朗讀汽油節約委員會的報告書、發表了法國目下正進行製造節省汽油的汽車製造計劃、極惹人注目、按上項報告、他所說的省油汽車、時速平均爲三十一英里、但走六十三英里的距離只用一加倫汽油、這是在汽油飢饉時期內最好的發現、這車極度減少空氣抗力的一點是他的特徵、約受流線型十分之一的抵抗、摩擦抵抗亦很小、又因爲有一個六十馬力的引擎、重量比普通汽車約輕三成、

罐頭血液 一再改良已臻完善

法國將在戰爭的勃發的時候、使用『罐頭血液』、以謀防止喪失人命、這個血液罐頭、是巴黎的參坦裔病院多年的研究、在西班牙戰亂、亦曾應用、於救助人命上貢獻很大、該研究的應用件數、一九二九年二百卅件、一九三五年五千一百一十五件一九三六年年六千二百九十八件、去年六千六百二十二件、一再的改良、現在血液的貯藏、已達到了完善的地步、該罐頭血液旨藏於與血液同量之克音酸曹達溶、經過濾除去血栓然後酸化、裝在冷凍管裡、但是血球容易分解、保持兩天的原形赤血球保持兩星期的原形、依血球而差異、然而輸血、的時候首先必要是赤血球、所以罐頭血可以兩星期有効的、

第廿二次皮里查獎金 美國當局發表獲得者

美國爲振興新聞事業和文學、一九一七年以故皮里查氏基金所創設之皮里査獎金、共第二十二次獎金已於五月上旬由十人所組成之銓衡委員會發表、本年度得獎者及獎金數額如左、

一、戲曲獎金、(獎金一千美金)羅巴特、E、夏烏德氏將解放美國奴隸之偉大大總統林肯之生長續成戲曲內名『伊利諾份斯州之耶浦林肯、』

一、創作獎金(獎金一千美金)馬覺里、羅林嘉斯女史的『伊阿林』、

一、傳記獎金、(獎金一千美金)加爾溫多林氏十年間研究調查所成之『本甲民、佛蘭克林傳』、

一、歷史研究獎金、(獎金一千美金)富蘭庫、莫特氏的『美國雜誌的發達史』、

一、外電新聞記者獎金(獎金五百美金)、前AP通信柏林分局長路易斯、羅庫那氏、

一、新聞報紙獎金(獎金五百美金以及金牌)、瑪阿迭日日新聞報(歩羅利達斯)

一、報紙社論獎金(獎金五百美金)波特爾、歌來哥尼安報之R、G、可爾、瓦特氏、

一、地種新聞記者獎金、(獎金一千元)斯庫里普、哈瓦德系新聞聯盟之陶姆斯L斯特庫斯氏去年六月之對根塔奇州WPA勞動者、在選舉前曝露政府所加政治壓迫的通信、

一、漫畫獎金、(獎金五百美金)、在捷克斯拉夫的墓上、巧妙陪襯以諾貝爾獎金得獎者之名簿、用以諷刺現代之歐庫拉荷瑪、西泰、歐克拉曼日日新聞報之查理斯瓦郝氏之漫畫、

梨花珍屑

△富社名鬚生裴世長、近來時常到譚富英處領教譚門唱腔刻苦研究、每日更在富社用功不輟、日無間斷、以是大見進步、中秋上旬、即可與譚小倍之次女秀英假同興堂用新儀式結婚、女方仍在大外廊營本寓辦事、大媒爲張潤生、雙方正在籌備中、

△程硯秋之燕子箋、所以遲遲上演者初無別故、只以服裝形頭之尚未齊全也、聞已然製竣、中有五雲髻以漢魏之仕女爲之藍本、又有仙女桂、乃倣自唐代吳道子之龍興寺壁畫者俱爲推陳出新、如百寶九蓮、程已在寓中親自試驗、聞其結果大體已臻完善、其餘零星道具、一俟製全、即可赶排首演於新新云、

英國決定進行廢坑作防空壕

當這世界戰爭的呼聲進到一髮千鈞的時候、歐洲各國無論是政府和國民、上下一致拚命國防的充實、其中尤其是都市防空設備方面、更以國民感切身的問題、不過像防空壕的設備、僅就所謂需要的時間和工程費來說它的數目非同小可、所以任何國家都有遲遲不決的憂慮、聽說英國布蘭市防空委員會令接到一位工程師由斯可特蘭持鄉間寄來一封信、裏邊寫過這樣話、『我以先曾在布蘭市內某處挖過白堊的鑛溝、如果把這鑛溝當做防空壕用、不是解決國家防空壕的焦點問題嗎』、當局甚爲喜悅、已決定把各種廢坑當做防空壕、現正進行種種準備呢!

北京新添一電台 專放雜要大鼓

近日北京市發現一新電台、聲音清晰、此新電台乃名『百利維廣播電台』、係中央分台、呼號爲XRMD、週率七三〇千週波、台址設在前門內東交民巷台基廠柴花藍四號、此電台播音以來、因內容完全爲雜要大鼓平詞音樂等、故極爲市民歡迎云、

滿蒙象棋

年來象奕一道各地同嗜自報章刊載以來更形普遍、蓋其中確有種涵養哲理也、惟近世所暢行者僅圍棋象棋二者、較爲普遍其他若軍棋(有新舊式三種)及兒童擧之玩藝而已、在明末清初之際、滿蒙軍隊初入關時、各擁有一種奕棋、雖規模類似象棋、其意義與目下之軍棋同、蒙古棋非持遊牧性、十足表現、而佛教意味極深、蓋『棋可見性』一語、確爲不磨之論、特分輯二棋形勢及着法於下、亦棋史中之軼話也、

滿洲棋秤與時下象棋秤、無甚分別、蓋象棋之以河爲中界、即含南北交戰之意、故滿洲棋因之、無少變更、所差者僅所着之棋子而已、且有敵我之分、所謂敵者、擁有卅十六一如象棋植法、我方則少三子、擁有將一、士二、象二、卒五外、其餘雖僅三子、而能兼車馬砲三用、故一交手、便縱橫敵境、守者稍不慎、滿盤皆無補救、蒙古棋秤、則異於是、共局勢則縱橫各八綫、共爲六十四罫、雙方各植棋子十六枚、但無將士象之稱、而以一塔、二車、二馬、二駝、二砲、八卒爲一方、棋局無河界、仍象徵畜牧生活、逐水草而居、以塔爲主者、崇佛教也、多卒者、以衆爲强也、其着法則更爲別緻、馬橫行六罫、駝橫行九罫、蓋蒙古沙漠之地、駝行較馬爲速也、卒直行一罫食敵之在前者、似與時下象棋同、但可復退行、須於食敵後、所以嘉其功也、衆棋子環擊一塔、以無路可走爲負、直是以塔爲將也、

此二種棋、清初曾盛行一時、清代中葉、已不復存、蒙古棋則壽命較長、直至清季、外館一帶、能棋者、大有人在蓋已成爲應酬蒙籍顧客交際品之一、已脫却消遣之道、故不久即告絕跡、非若象棋圍棋之歷久弗衰也、

徐世昌氏致病原因 由於親族凋謝

徐世昌氏病故、已於七日接三、按徐氏致病之由據聞病源遠在十年前、邇來二豎纏綿、其所以日重者、蓋由春秋已高、體力不勝、病魔之侵襲、然從實際言、病症之所以日漸增重者、厥由妻弟子女之死、而使病入膏肓終於不治、徐氏每與老友晤談、感慨平生、與白髮人送終黑髮人激刺、既至淚下、風雨之夕、覩物思人、尤使先生不自克持而嗚咽也、晚年之徐氏、於詩書自娛外大部時間則盡用於閒談、談之對象、須氏所悅、煮茗話舊、雙論旣往、亦一大快事、氏生平無嗜好、烟酒亦不輕動云、

燕都古蹟考 (210)

鼓樓東大街、北鑼鼓巷有法通寺、乃元至正時所建、名之曰法通寺、明成化丁酉年復建、改名淨業、宏治十二年學士汪諧爲之記、萬歷四十年重修、主事劉應詔撰碑、清康熙四十四年又修、改名淨因、侍讀學士査昇撰碑、殿內額曰、拈花正教、殿外額曰、淨因寺、

安定門內交道口有前後圓恩寺、乃元代至元中所建也殿前有石碑二座、因年久遠、惜字俱已剝落迷糊難讀、該巷今名之曰、前後圓恩寺胡同、

吳素秋主演溪皇莊 侯喜瑞扮歌女說相聲

坤旦吳素秋、十四晚在華樂演唱、大軸每角雙齣全體反串大溪皇莊、加入雜要大鼓相聲、原定全部龍鳳呈祥、因時間之關係、特改演全部硃痕記、茲將反串大溪皇莊名單錄左、

吳素秋…金頭蜈蚣竇氏、陳少霖…殺虎媽媽劉氏、傅德威…歌女、李多奎…歌女、賈多才…歌女、貫盛習…歌女、侯喜瑞…歌女(說相聲)、周維俊…歌女、茹富蕙…歌女、費玉策…歌女、關德咸…花得雷、王盛意…尹亮、王泉奎…褚彪、朱桂華…賈亮、

本報招募分社啟事

啓者本報爲謀宣傳日滿華親善國策普及文化起見廣募分社及第二分社擴大推銷以期達成新聞報國使命手續簡便待遇從優就此高尙職業者祈速函洽本社販賣部或逕來社面商是荷地址列左

龍王廟、阜新、彰武、通遼、承德、延
吉、昂昂溪、東寧、牡丹江、延壽、高汪
坂、安廣、瞻榆、龍泉鎭、密山、琿春、力
清、和龍、開魯、方正、鎭東、景星、蘭西
依安、林甸、克東、德都、通北、風山、東興
古城鎭、四平街、

營業局販賣部啟

招募遼西晨報分社

啓者本報創刊以來荷蒙各界援助隆情厚誼感謝殊深茲爲暢銷擴大及新聞報國之天職計是以廣募分社担當暢銷其手續簡便待遇優厚希志願者請速函洽或親臨本報販賣部面商均可

本報販賣部代啓

高價收買 股票 公債 債券

電話(二)四八八八
木內銀號
奉天十間房電車路北

奉天紡紗 營口紡紗 滿洲電業 滿洲洋灰 開豐鐵路 電信電話 奉天商工 滿洲儲蓄 債券上列各種股票高價收買多少不拘一律歡迎敝號乃多年老舖信用素著無論本市外埠各界諸君有事見委通信均可

廣東馳名 烏鷄白鳳丸 婦科聖藥

主治 治婦女經血不調|趕前錯後|血色不正紫黑成塊|血色淡紅|閉經或如泔水治子宮寒冷白帶過多|腰痛腹痛癥瘕積聚血虧經|血勞症氣短咳嗽午後發燒心跳心忙久不受孕或有孕連傷數胎久慣小產治產後惡露不盡瘀血凝滯腹內有病成塊疼痛難忍治婦女夜睡不安多作惡夢驚恐成疾如同邪病面黃肌瘦少食無眠四肢痠軟頭迷頭痛

注意 烏鷄白鳳丸乃婦科第一老牌聖藥風行南北遠近馳名業已數百年之久凡購藥必須認明哈爾濱金勃先藥房經售多年之廣東金鷄富貴商標永安堂烏鷄白鳳丸庶不致誤且本藥係用科學製法配合小丸非比舊式密丸腐敗恐其日久生蟲而有害也並經滿洲國衛生技術廠化驗可江省長

減價 廣東金鷄烏白鳳丸每盒二百五十粒定價五元現因推廣銷路起見減價六扣二月每盒售三元每打只售三十元外埠函購不加郵費貨欵先滙照寄不誤總經售哈爾濱道外十五道街

金勃先藥房啓

代售處、奉天日站恒濟堂、奉天大成藥房、奉天金城藥房、大連德記全棧、華泰藥房、營口洪春堂、錦州同盛居、新京中興藥房、吉林五洲藥房、牡丹江省德太盛、安東益增遠、熱河全富興、赤峯五洲、平泉永義堂、興原萬育堂、承德厚凌南德慶仁、

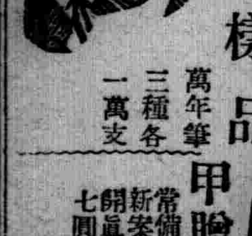
急告!全滿(各校學生及公務用)軍警商工各界人士、斷言!品質能保險五年以良品表示信用爲暢銷全滿大計

贈送!樣品 萬年筆三種各一萬支

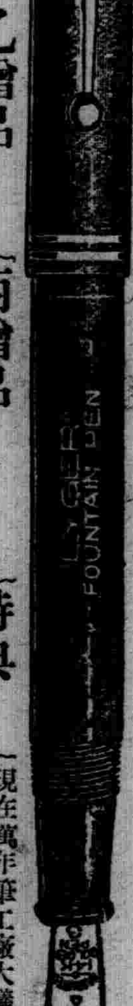

甲贈品 常備公務用最高級新案自吸水式十四開眞純金筆頭原價七圓 贈送三只收運稅圓

乙贈品 日常攜帶男女同用經濟第一使用耐久眞十四耐酸金筆頭原價三圓 贈送一只收運稅圓

丙贈品 特大型辦公最宜置案旅行用量增加數倍長書文案不容之手力原價五圓五角 贈送一只收運稅八角

特典 如一次購滿十支或介紹十人以上即贈送本牌一支(即買十支送一支)

現在萬年筆工廠大犧牲贈送樣品一萬支以作宣傳紀念全滿各界遇此良好機會勿錯過(購買方法)但須每支加郵寄費一角二要郵匯【外埠函購】代金引換可以辦理)

滿洲國總代理宣傳 安東市官電街十三號鴨江春後 國際洋行萬年筆部

梅毒和體毒的靈藥
世界的名藥・即刻發揮効力
不須手術不需注射・掃滅一切毒素

人類的大敵

伯爾子丸的偉大效果、是對於注射無效的潛伏性梅毒、遺傳梅毒以及經過三年以上的第三期全身梅毒有顯著効的

主効 梅毒、皰毒、淋毒、横痃、潰毒、疳毒、痔瘻、瘡毒、遺傳梅毒、皮膚病、僂麻質斯、頭風、粉刺、動脈硬化症、便秘及其他梅毒性疾病

藥價
六日份 金一圓
十三日份 金二圓
二十日份 金三圓
三十五日份 金五圓
七十五日份 金拾圓
家庭用 金二十圓
醫家用 金三十圓

伯爾子丸

滿洲國總批發處 井上誠昌堂藥房 日本賣藥株式會社

各埠著名藥房皆有出售

大日本東京市日本橋區濱町三丁目 本舖・鈴木日本製藥社

參茸烏鷄白鳳丸 婦女經血不調 乾血癆瘵要藥 適應症

清肺止嗽丸 肺病咳嗽 痰喘良藥 適應症

外埠函購匯欵必寄滿一打者優待郵費否則顧客自理

總批發處奉天鼓樓西 晉益堂藥店 電話四一三七〇四

經血不調赤白帶下久不受孕經閉不通滑胎胎漏臨產險症功能調帶止痛養血安胎通經化瘀去赤白經保產催生通乳止痛惡血攻心等服之立效定價每丸三角每打三圓雙料每丸六角每打六圓

內傷外感痰喘作嗽肺氣不清氣促胸痛功能退熱鎭嗽定喘除痰驅除肺勞定價每盒國幣五角每打國幣五圓

遐邇馳名 寰球第一
猴牌殺蟲藥水
臭蟲藥粉
滅蚊線香

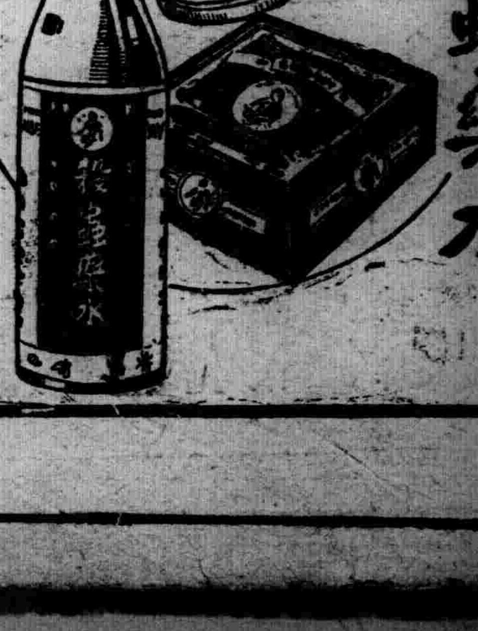

大連特刊
第四〇〇號
盛京時報大連支社
大連市榮町二番地
電話三一九六五番

貯蓄報國逐次向上
本年總額三十萬圓
獎勵各商店結成組合

關東州內、獎勵貯蓄運動、自由州廳首倡後、舊臘以來、各官衙會社、銀行、及各團体等、次第結成貯蓄組合、從事努力活動、達成貯蓄報國之實、據査在本年二月、州內貯蓄總額、約達十二萬圓、而團結之貯蓄組合、計二百三十六處、三月中總貯蓄額達十四萬八千圓、組合二百四十處、四月中現在調査中、大体約能突破十五萬圓、而組合數、亦比前月增五處、即共計二百四十五組合、逐月增加、貯蓄額亦有增無減、州廳商工課、更爲貯蓄報國向上計、將再督勵市役所及民政署等、對一般商店獎勵助長、結成組合、共方法即以中小商等、相互聯合之下若聯成十人以上之組合員時、即可通報於當該街區長、增設組、合云、

關東州內六十九警防團
綜合的教育訓練
實施計劃及指示要領

關東州內新誕生之六十九警防團、爲防護大空之新銳陸上防護團、結成後從來防護團保甲團壯丁團、及消防組等解消、共組織及指揮之系統却與從來各團体不同、因此防護之統制、不免紊亂、爲期指揮統制一貫化、並强化計、決施徹底訓練、練成警防精神並鍊磨技能、以求警防完璧、惟此教育訓練、特須緊密蓋因與國家的警防力、有消長之重大關係、當今年八月下旬、關東州綜合的防空訓練時、當局決以警防團全員參加訓練云、關東州廳防空課、急速樹立警防團訓練計、以實施應急的教育訓練、五日對各警察署長發出命令、使徵求各警防團長之意見、製成全面的訓練計畫限於十五日、一同提出於防空課、防空課以爲關東州綜合防空訓練期前、關於基礎的且綿密的教育之實施、恐無餘裕、故以左列要項指示之下、以免訓練上發生意外遺憾焉

警防團教育訓練要項

△關於全般

一、實施精神教育、期使團之精神的團結之鞏固

二、防空法令並警防團之規則大要傳達之

三、關於防空實施一般要領及警防團之任務、理解之

四、防毒面具之脫戴、及方法須完全熟習

五、警報之種類及警報並燈火管制之關係、須明瞭理解、

六、閱兵分列之要領、傳達勤務之概要

△關於各班之業務

一、警報班、警報法傳達之要領燈火管制方法、光之程度認識、

二、警備班、物件場所之警備要領、警戒之要領、

三、消防班、對燒夷彈之消火法其他一般消防援助要領

四、交通整理班、一般的交通整理要領、空襲警報發令時交通制限、避難誘導之要領

五、防毒班、瓦斯哨、瓦斯監視、瓦斯檢知、瓦斯消毒要領、及家庭簡易防空室

六、救護班、對瓦斯中毒者應急施療、一般救急方法、及担架方法

七其他班、該班任務概要

（第一日）

△防空法一般說明（防空課長）

△關於防空業務書之立案、（泉田警部）

△防空監視、通信、連絡、（和泉警部補）

△燈火管制、現場指導、（島山警部補、電業社長）

（第二日）

△毒瓦斯性狀、防毒、（系滿警部、有馬部長）

△瓦斯中毒者救護（竹谷技師）

△質疑應答懇談（課長外全員）

營口監獄囚犯
二名乘隙潛逃

【營口】營口監獄、於大石橋北方十一粁南滿鑛業會社聖水寺瑪古內沙透採鑛現場之日人中、山東省生之竊盜罪徒刑十四年九個月王德仁（四二）遼中縣生之同罪徒刑五年竇榮九（三四）兩名、於五日前十一時頃乘看守不備、穿着赤色之獄衣而逃亡、遂隱晦其行踪、接得急報之大石橋警察署、當即開始搜査、尙未逮捕、又脫走囚犯中之竇某、因接得返回原居營口青堆子方面之情報、營口警廳目下於此方面而行嚴重搜索中、

撤銷第四管烟所

【洮南】本市內原設有管烟所五處散居各處於六月一日起將老馬市第四管烟所撤銷、是現存在計剩四處、撤銷宗旨不外減賣分數、寔厲戒煙之意云

大連警察署管內
傳染病漸形減少
防疫陣容再謀强化

大連署管內、最堪畏懼之赤痢、腸窒扶斯等傳染病、由該署衛生係、必死的防疫之下、已擧實効、漸自本年一月以來、二、三、四、五等月份、上記傳染病、確見減少、然依往年之例、自六月起、赤痢發生數必見急增、已入七、八月、即成猖獗期、繼續入於蔓延期、昨年防疫會大吃辛苦之大連署衛生係、今年鑑於水飢饉之防疫惡條件下、早已着手於公衆衞生大消毒及清潔檢査、接客業者健康之診斷等、務期全管內防疫陣之強化、對惡疫流行期、豫行準備一切云、

新設關東州乘馬會
不久將開創立總會

爲槍後國民的軍事教練、並一般市民之乘馬奬勵、再進一步起見、此次關東廳、大連乘馬會、滿鐵運動部乘馬部、大連市役所等關係者間、關於關東州綜合的乘馬會創設之機運益形濃厚、五日午前十一時半各關係者一度參集於州廳會議室、行種種協議之結果、對於以財團法人而創設『關東州乘馬會』已竟意見一致、定於月之十日、關係者再作最後之討議、將在白雲山建設一萬坪之馬場、常時備馬五十餘頭、以教官三名、主事一名之陣容、施行一般市民乘馬奬勵之方針約於本月末日、即能開催創立總會、任命會長以下幹事等人員、該乘馬會之基金、預定由滿鐵、州廳、市役所及其他官廳補助之、更於關東州乘馬會誕生之同時、大連乘馬會等既存團體、全部解散、由新設之乘馬會、統合從前一切云、

州廳 內部機構改革
新設經濟部廢止財務部
今秋實現人事亦大異動

關東州市制改正實施之同時關東州廳之機構、亦因而改革關此目下州廳研究立案中、今年秋可能實施、關於今回州廳機構改革之理由

一、由於新市制之實施、從來由州廳所管之土木、教育及其他廣汎的事務移管於市所致

二、鑑於時局下、經濟政策遂行之重要性、州廳經濟部門更行强化擴充之故

改革理由、因以上各項、而改革之要點如下、

一土木部內務部之一部縮小

二、經濟部（假稱）新設

經濟部新設時、財務部廢、而內務部之商工水產課、移入新設之經濟部內、此外州廳各部課、皆有相當的機構改革止同時人事方面、亦有異動云、

農產畜產增產計畫
助長州內農業繁榮

關東州廳農林課、爲樹立州內農產（以蔬菜爲主要）及畜產等增產計畫、以資州內自給自足計、五日午前十時、於會議室內、由井之上課長以下各課主任、及大連市役所、各民政署之關係責任者參集之下、以農林課樹立之對策案、指示說明、同時、關於增產計畫協議之午後二時散會、市及各民政署詳細調査、更以對策案、送呈州廳再開協議會決定大綱方針、積極的邁進於農畜產物增產更將蔬菜之改良及馬種牛種羊種等之改良併行之、以助長州內農業繁榮云

州內全警察官
防空訓練講習會

關東州廳防空課、於警防團誕生之同時、以爲警察官、防空指揮之責務、愈感重大、因此警察官之防空智識、須及時向上、一方更附與指揮警防團員必要能力、是故六月二十日起至七月十二日間、於各警署、召集各署全警察官及警防團幹部、開備防空訓練講習會日程列下、

△六月二十日、及廿一二日大連水上兩署員（於大連署構內）

△六月二十七、八、九日、小崗子沙河口兩署員（於沙河口署）

△六月三十日七月一日、旅順署員（同署內）、

△七月五日、六日、貔子窩署員（同署內）

△七月七日、八日、普蘭店署員（同署內）

△七月十一、二日金州署員（同署內）、

講習會講師及講習科目如下

（第一日）

△防空法一般的說明（防空課長）

△防空計畫說明、及防空業務書作成（泉田警部）

△燈火管制（島山警部補）

△燈管實地指導（電業社員）

第二日

△毒瓦斯、防毒、（系滿警部、有馬部長）

△毒瓦斯中毒者救護（竹谷技師）

第三日

△防空監視、通信、連絡（和泉警部補）

△燒夷彈消火法及消防一般（消防署）

△質疑應答懇談、（課長外全員）

△旅順金州普蘭店貔子窩講習所

苦旱魃農民長嘆息
乏對策農會大腐心

大連水飢饉日益深刻化水道當對於水之打開策竟無計可施有期待雨季來臨之大降雨而局已、當此時刻關東州內最感只困苦者、殆莫過於一般農家、蓋自今春以來、從未得到一次透雨、大地到處、皆生龜裂之痕、旱魃如此繼續、一般農作物中、地瓜、包米、高粱、地豆子、菜的苗種等以及果樹類、皆因旱天太久、不得充分生長、殆已頻於枯死之狀態、農民對此苦旱、仰天嘆息外、別無方法、今後如果再不得雨則本年之農作物、必受相當打擊、擁有管內三千農戶之大連市農會、對於苦旱打開策、已感十二分之腐心云、

沙河口署管內
又有不良飲食物
有關防疫盡數押收

大連各警察署衛生係、爲期夏季裡傳染病豫防上、爲無一失起見、對於防疫方策、早有具体辦法、其第一着、即在於不良飲食物品之擇選、前者經分別檢査之下、已經押收無數不良品、而沙河口署、日來又有不良飲食物品之發見、內計市內雲井町福順洋行製葡萄酒四十三瓶、廣東糯米酒五瓶、其他中國酒九瓶、並罐頭五個此外市內王陽街李白泉、王治邦、于衍濤、萬歲街王振遠、耿之善福星街曲振聲等雜貨舖中亦有不良物品、盡被押收云

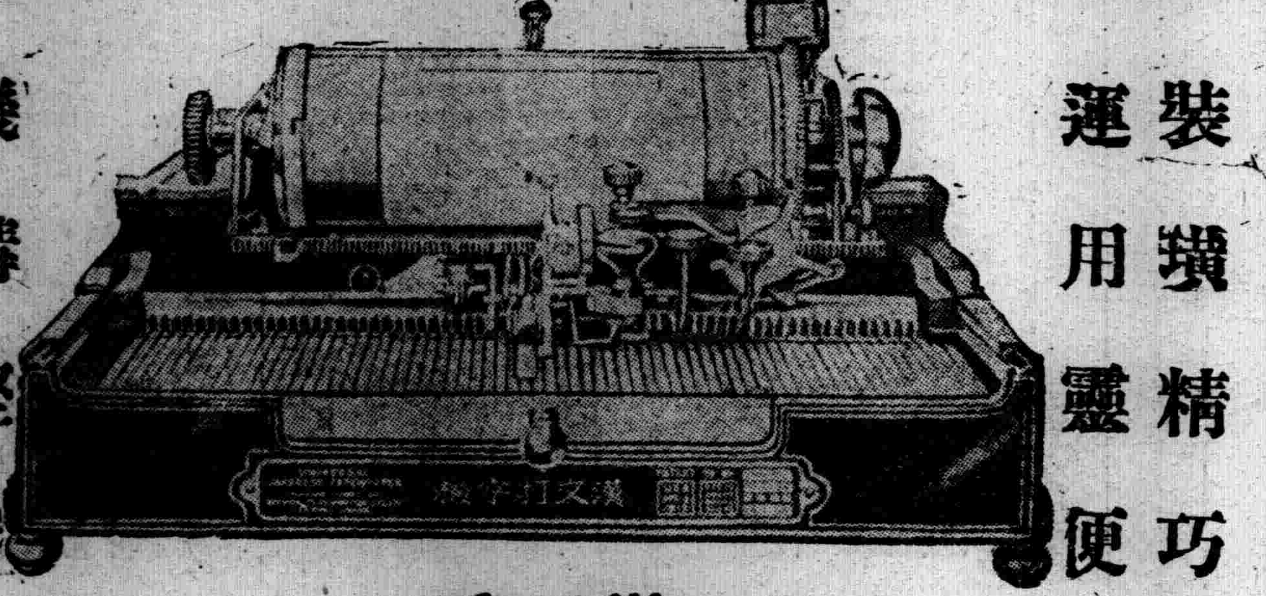

裝璜精巧 運用靈便

機構堅牢 價格低廉

縱横自在 漢文打字機 日文歐文併用

現代事務室中之大問題

時代演進事務繁增各種事業之競爭、亦日加劇烈、學凡公文信件之傳遞記錄要以敏捷明瞭、方不致步人後塵、惟是舊日之人工繕寫其能率之微弱、乃成今日事務上一大問題焉 且漢文字體繁異果秉筆濡毫一點一畫濡之繕寫 求其字瑞行整已非易致再冀敏捷 決非可能 今欲達此目的 舍用漢文打字機、外別無途徑敝公司創製之最新式漢文打字機 即爲解決此問題之利器也本機構造堅固完備動作靈敏適用與西文打字機其同等功用

購買一架陳列廳前生輝滿室置諸案頭便利非常徒爲裝飾之品誠文明之利器也一架能代三名書記並每分鐘打五十餘字近來各官廳機關銀行會社商會學堂文人學士購用者紛至沓來如蒙光臨不勝歡迎之至

本公司現有專門打字員待聘如有需用此項人材者請與本公司接洽可也

◇漢日歐文併用打字機之特徵◇

一、構造堅固經久耐用

二、長短捲紙隨時任意撤換

三、縱横打字俱能

四、横打字時若欲復回原位置備有[illegible]

五、[illegible]

六、[illegible]

七、[illegible]

八、[illegible]

漢文打字機製造公司

本社 東京

代理店 青島 營口 撫順 安東 [illegible] 丸古洋行 岳南公司 府南公司 中原商店

支店 大連市山縣通一〇五

出張所 新京 朝日通八一 奉天 千代田通三五 [illegible] 北二條町八 哈爾濱 中國九道街七 天津 日租界福島街 吉林 南大路二五九

新マツダランプ

天威牌

（二重螺旋纖條）

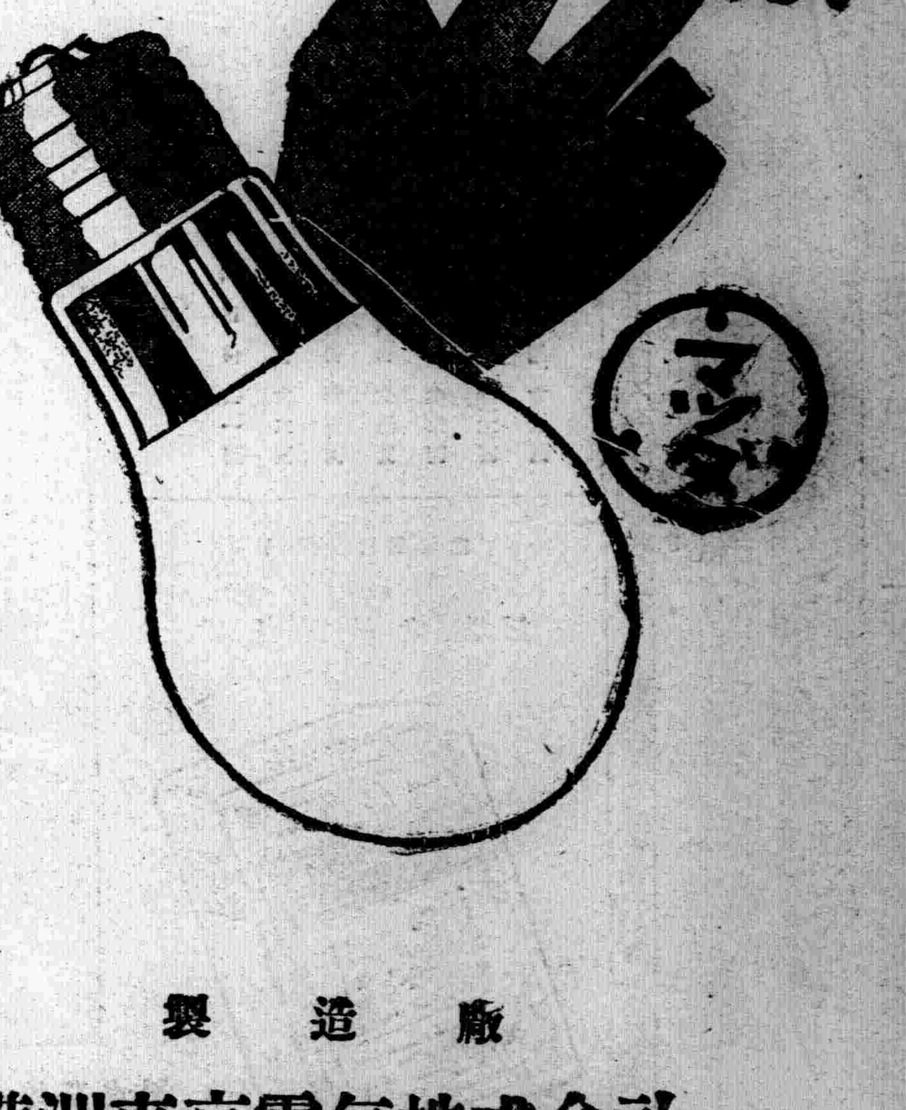

最新型天威牌電泡

二層捲線的電泡

同量電力增光二成

製造廠

滿洲東京電氣株式會社

兒童

寄小讀者（肖梅）
——第二信——

諸位小朋友。

前一封信裡。說我們最好是要先有自治的習慣。但是怎樣才算作 自治呢？沒有說到明白。我自己也覺得很糊塗。這一回來詳細的說一說吧！

先從衣食睡來說起。穿衣。吃飯。睡覺。任何人都是免不掉的。猶其在小朋友們的方面更是很重要的事。那麼自己又怎能不經心呢？

穿衣最重要的事。就是保持衣服的清潔。和衣服的整齊。衣服不乾淨。不但不好看。而且是極不衛生的。滿衣油泥。一身灰土。使人見了。都要躲避。那是怎樣值得害羞的事呀！可是乾淨的到很好了。要弄得缺領。吊扣。衣兜張合着。襟扣也不扣。有時褲帶露出很長。那雖然是天眞自然的表現但也未免太不雅觀了吧！並且衣服污損時。還得費母親的時光和勞力。去給洗濯。修理。不是也很麻煩的事嗎？因此我們務必要保持着衣服的清潔和整齊。第一免去母親的操心和勞力。第二可以免去不雅觀不衛生的卑視。

吃飯和睡覺。是於我們營養上。健康上。有直接關係的。吃飯和睡覺。最好要有定時和定量。每一天吃幾頓飯。睡幾小時覺。務必要保持常態。一頓也不可多。一頓也不許少。而且要有一定的時間。早午晚三餐。要有相當的距離時間。最忌的。便是吃零食。吃零食東西有時不潔淨。並且不易消化。這是最應注意的一宗大事其次是睡覺的時間。不可錯過到夜裡不願睡。早晨不願起來那是極不好的習慣。還要記住的。最好不要在白天裡睡覺。因爲白天有光。而且有聲音。睡覺不易熟睡。腦筋易被擾動在夜裡。更深人靜。鴉雀無聲更無光的射照。很可以熟睡到長時間的。那才能解乏。能恢復精神。但是你不要夜裡不願睡。早晨不願起來才好。清晨的空氣新鮮。頭腦清爽。很可以用點功。念念書。較比其他時間。是容易記得住的。以上要能做到。對於身體是有很大益處的。

諸位小朋友！我們來試試看吧！

再談！

故鄉（白天）

別了可愛的故鄉到m市來。匆匆的已經有一年多了爲着前途的奔波。未得閒暇回到故鄉去。故鄉的青山。小溪莊田。茅屋：不能看見了。

我的故鄉是一個鄉村。離開城市不遠。住戶有一百多家。都是以農爲生的。

村東有一條清澈的小河。河裡的魚很多。總是浮飄水面。還記得着令人十分的可愛。還記得在離別的前一個月不是還和二哥拿魚去了嗎？那是該多麼的有趣！唉！小溪喲：你依然那樣的流水吧！我不能和你相見了。

村南 有山山上摻長 着各種樹木。花卉每逢到了夏天村裡的小孩們常常到這裡來玩。蒼蒼的老松被風颳得嗚嗚的鳴着眞是增加了一分凉裡。這是我唯一的避暑地。

村西的山。就是堡子的一個西屏障。每當夕陽吻入西巔的時候。牧童趕着一羣的羊。牛猪：從西山下來嚷喊着『接牛啦！』 增加了鄉 村一層的風味。

小學校在村的東頭學生有四十多人。先生是一個年輕的少年。對於學生很是熱心。唉！當小學教員眞是不容易還記着有一次先生因爲把一個小學生給打了。家長來不讓了。先生很客氣 的說道。『你家的孩子。在上堂的時候。總是吵嚷着。不是擾亂別的學生嗎。我打他兩下子。這是因爲他擾亂學生我才打他的。請你老不要生氣。』家長道。『你究胡說分明是把小孩子打了。好吧！馬上我就去告你』先生依然是和顏悅色最終家長到底被他給勸過來了。這眞是一段可笑的故事。故鄉一幕一幕的演在惱海裏起了一種不可思議的感觸來。

六四脫於奉四高

飄泊的人兒（伊汀）

飄泊的人兒！
你要堅定了你的志。
像水手把住他的舵一樣。
去達到你的目的地！
像一隻小船開向燈塔一樣。
拿出勇氣伐征世途的崎嶇！
像那小船排開吼浪一樣。
飄泊的人兒啊！……

夜裡（蔭竹）

沉寂的夜裡。
遠處野狗喊破牠的咽喉。
窗外暮風怒吼。
愈覺得凄凉哀痛。
桌上燈光亮的微紅。
也和那黑暗奮爭。
寂靜的室中。
只有鼻聲的響動。
我凄然獨 坐在桌前 沉思而吟。
上帝呀。
我們何時能脫離了這一場惡夢。

大哲學家康德

大哲學家康德。他生活的規律化。可說是婦孺皆知。小學校的教科書某一冊裡。有一課。就是講康德有趣的故事！大概是這樣。『康德每天早晨。必定在村中附近散步一回。風雨無阻。數十年如一日。村裡的老老少少。年輕人上工小孩子上學。都以他散步經過各個家門時作標準。人都稱他做走路的時鐘！』

康德還有一個更妙的故事。也是足以表示他什多事都定有規律。據說。他讀書有定時。並且規定每天讀的頁數。雖讀要緊關頭。若是超過預定書頁。亦必中止。有一次他的朋友將一本新著給他看。他便規定每天看二十頁。朋友知道他的脾氣。故意尋他開心。暗中把他夾書的書簽。向前挪回了二十頁。康德卻未發覺至康德還書時。朋友問他怎樣。有無疵謬？康德想了想縐着眉說。『還好。理論也很可取。確是有心得的佳著。不過。有一缺點！好像某處一章。前後有許多重複。甚至字句都不差。似乎可以删去一些！你或者相信我這話不錯吧』。

組字畫揭曉

諸位小朋友

敝人韓滌塵於五月三十日在這兒童樂園內。登載一幅小孩和一隻小狗畫圖。是用『爲人不自强。一身的 痛苦。便不能解除。』十五個字組成的。蒙小友們熱心 的解答。猜函如雪片般紛紛的飛來。使敝人十二分的榮幸。前後共接到 猜函三百六拾五件。內中猜對者二百十二件。將猜仲 者用抽籤法前三名給獎。餘錄 三十芳名。獎品逐 郵局寄 上。未仲小友們不要心惱才好。後日再會吧。並祝小友們前途進步

仲獎者列左

新京。新福山。金州。祁靈雲。通遼。劉德玉以上 各贈武俠小說一本。

錄三十芳名

任以淸。那巍存。劉國發。佟德裕。趙鑫秀。王 守業。馮文章。裴子斌。咸仁德。劉其先。 蘇竹文。 孫玉環。 蔡宣三。李愛玉。顧玉祥。施方。楊延福。高萬財。 趙素娟。邵慶緒。車成發。牛大盛。尹國祥。 陳天福。 張麗貞。 范景春。于世興。杜學海。魯天炳。鄧雪明。

◇小朋友信箱◇

寄給小茶（小苹）

小茶大老爺！

我好久沒有給你寫信了。你好嗎？我想你一定能好。不會有什麼變故的。

自從那天你和小莉到我家以後。一回也沒見着面。我很想你。你一點也不想我罷？我想你想的都有病了。我媽說我有毛病。大概是想你想的罷？眞怪。我那點也不病痛而且還能上學。怎麼說我有毛病？小茶你告訴我什麼是毛病。

那天小莉給我介給一位小朋友。他名叫小翔。他眞好。不像二小老打人罵人。他也不打人也不 罵人。眞叫人 愛和他好。我害他寫好幾封信呢。你知道不？

我要回老家了。老家頂彀遠的坐火車得坐好幾天。到了那兒就和莉兒在一起玩。還可以看見爺爺多麼好哇。還有六天就去啦。害不到二十九那天到了那天 好上爺爺 那兒去啦呀。

你逛廟去沒有。我和小翔小莉小六去啦。看的西洋景一個銅子就能看。眞好看。我們還買二把大刀二把長槍。我們回家就唱戲玩小六裝關公。小翔裝呂布。我裝張飛。小莉他裝劉備。我和小 六小莉 是一頭的。打小翔。小翔用力拿長槍打小六。小六就哇哇的哭了。我和小莉小翔都呆了是的站着等着他不哭。在玩。

前幾天聽說有病啦。我和小莉上病院去看他去啦。我就問穿白衣裳的人說。『曉珊在幾號』他說。『誰叫曉珊呀』。『他不高不短也不大也不小還有嘴害有手』他就一笑就走了說。『不知道』『呀』『呀這怎辦』我們於是就回家了。

我現在放 學就和 哥哥學唱歌。唱歌比打瓦玩好得多呢。哥哥唱一句我也唱一句。我學了半天就會一句『冬季到來雪茫茫。寒衣做好送…』往後就不會了。

我要串門去啦。不寫啦

再見 你的好友 小苹上

一九三九年五月二十三日

洪武劍俠圖

第五回 ……五〇二……（張山青）

赫赫聖戰兩帥臣大彰天威孤軍鬪强敵
巍巍神武衆劍俠宣揚孝義正氣尅邪氛

不大的工夫。手下人回來說可了不得。妙華教主率船隊帶着六俊向前開行。此時去了好遠的啦。請令定奪衆寇聞聽呵了一聲。這一驚可非同小可。覺空嘆消唉。這回是我的底人反了。敖震說別論閑話啦。你們奉船隊。快快的向火山退走。速速勤身吧。說罷提起蟠龍戟。站身出艙跳入水中。分波踏浪追赶下來。這惡賊是眞兇勇哇不大的工夫。被他就追上啦。赶至切近用戟挂船。湧身由水中。跳到船上。厲聲喝道。把你們這一干喪良心的匹夫。那裡逃走。納命來吧。船上的衆人。一見敖光烈到來。齊聲喊喝。可了不得啦。敖震追來了。妙華教主與六俊弟兄。正在閑談往事。却原來是杜六爺被擒之後幸喜交於六俊弟兄看管。帶到自己船中之後。把捆繩兒就給挑啦。弟兄們見禮落座。備說別後的情形。勾大爺就將成寧的事情。詳細說了一遍。六爺聽說五哥未死。並且增長了學業。現在又與恩師聚首一處。眞是歡喜之極。妙華教主向六俊商議對策。勾大爺說。等到晚間。教六爺走他的。他們乃時問的時候。再赶着敷衍。實不可解的時候。亮軍刃跟小子一戰。把他打躺下更好。戰不過的時候。往海裡一跳。浮水回大營。前來報信。教主你可別動。等着官軍來到之後。你再反戈相向。殺他一個湊手不及。任憑小子怎麼樣的兇勇。若是一齊下手修理他。他也未必能討出公道去。衆人拍手稱妙。這就算計議妥了。等到天交到二更之後。送走杜六爺。然後在艙中一坐。淨等着賊的信息。挨過一個更次。傳話的人就到了。敎他把杜文華解至中艙去。弟兄們容着手兒。去見敖賊。實在敷衍不了啦。這才將話說明。拉軍刃動手。不料想未得走脫。被人家全給拏住啦。偏偏的交給妙華教主啦。到在這個地步。預備計畫。就不能適用了。只 得把六俊 梱綁的繩子去掉。落座歇息。妙華教主說。事急矣。不容稍緩啦。依我看調齊了自己的人開船溜之手也吧。六俊弟兄略一沉音。說唉。就這麼辦吧。這才調隊起程。船隻前進如飛。大家坐在艙中閑談正在痛定思痛的時候。猛听得人聲吶喊。說是敖震追來了。妙華教主笑道。你們哥幾個看熱鬧吧。輪着斑也該貧道賣賣力氣啦。說罷銛齒飛龍劍出匣。當先出艙。迎面敖光烈來到。二人相見之下。惡賊眼睛都紅啦。惡狠狠的掄戟就砸。口中罵道。我把你這黨喪心賊。還有臉見我嗎。妙華教主橫劍相迎。一面勸着手。笑道萬惡的賊呀。你也是在夢中呢。有點兒新鮮事。對你說明。你倘若是得了活命的話。你可以告知覺空禪僧等。就說是劉公島失守。並不是官軍打破的。乃是貧道倒獻的。若不然那能丟的那麼容易呀。這惡賊聽到這片話。險些兒把肺氣炸。顧不得再說話。手中戟加着力往下砸打。妙華教主兩柄劍走動。恰似蛟龍戲水的一般。敖光烈萬也沒想到妙華教主有這麼一身好工夫。一時難勝負。弟兄們一商議。各稱奇。見他們兩個人。一個人。應戰七個人。毫無懼怯。掄開了盤龍戟。如瘋似狂。東衝西撞。任意縱橫。正在酣戰之際。猛聽得人聲一片。喝喊着。拏拏拏別教他跑了。當先跳過來的。正是小俠公冶修。一擺掌中九節連環飛龍奪。奔至當場。喊到列位閃開。待某來結果這逆叛。妙華教主等。撤軍刃向後退。敖震見對頭來到。又急又氣。眼往四外觀看。張三峯等衆高人。各按方位站定。遙作圍勢。惡賊見此光景。吃驚非小。把拚命的心思。完全打消。又見鐵冠道人仗劍立於西北方他更不敢動手啦。心裡說。此時不走還等什麼。口中一聲喊喝。你們來的齊呀。本寨主沒工夫。跟你們厮混。要告假了。說罷將盤龍戟舞的像風車兒一般。直奔船尾可惜衆高人。也阻止他不住。竟自被他逃去。衆高人之來。皆因是請鐵冠道人占算杜文華的吉凶。斷完了子午相沖之時。必可回歸這卦可也眞靈。果然將交三更天。杜 文華回到水營。對巡哨的兵將說明來歷。將他送到中軍。稟報進去。裡面傳出話來。命他入見。杜文華遂令進帥艙。參見人衆高人與徐劉二帥。然後問他的經過六爺就前後的情形。詳細說明。張道長聽罷了之後。說可了不得啦。六俊危矣。我們即刻前去援助。大家說仙長所見甚是。立刻分人一半。保守水師營。張三峯鐵冠道人等。率公冶修出了帥艙。上了快船。蕩槳搖櫓。破浪飛行。正往前進。見眼前一隊船隻。迎面而來。

既能收回應有的健美 又能享受可愛的嬰兒

本藥主効 白帶下停止 月經整順 厥冷痊好 生兒有望 夫婦円滿 臟燥病痊 身健膚美

藥價 二星期份 八角 三星期份 一元一角 五星期份 一元八角 十星期份 三元五角

因屬名藥故 各埠藥房皆有售出

大阪市東區南久寶寺町堺筋 本舖 會社 宮內善進堂 振替 大阪五七番 支店 東京一小倉

專以自療隱疾獲痊癒！

今日在日本最有名的婦科靈藥、就是美神丸。本藥是以宮內家三百年來衣鉢相傳的秘書「醫藥傳統書」爲基礎、費了十年的心血、對此配合日本固有的名藥和効果卓越的漢藥以及歐美諸國所發見的名藥依了最進步的技術完成出來的最高級婦科靈藥。

本藥不但具有卓絕的効力而且用法簡便一個星期祇消一回兩三分鐘的手續便安且奏効很快、用後一兩小時便可明顯、挿入一球繼續有効一個星期、好像名醫主持一般、而使婦病早日根治、如使用本藥、則雖爲重症惡性子宮病、且無需手術而可暗中痊癒、所以名流婦人或處女等莫不歡迎之

免費奉贈

爲便大家實地休驗、承索即寄試藥。請在明信片或信函註明「閱盛京時報而悉一切」等字樣、索向大阪的美神丸本舖、當即奉贈美神丸實物一星期份及其他種々貴重的物品、不取分文、報名從速是幸。

獲痊者最多的婦科靈藥

美神丸

日本東京帝國大學學士何若編

日華辭典

日文研究唯一之書

本辭典之‧‧四大特色

1‧蒐集豐富 本辭典搜集單字凡三萬餘字爲國內最完美之日華辭典

2‧材料新穎 凡日常應用之單字以及現代語、無不俱備、蔚爲大觀

3‧解釋簡明 本辭典之解釋、簡明扼要力避含混、俾學者檢查一字得到一字的正確意義

4‧校訂正確 本辭典之校訂、先後達四五次之多、其間錯誤絕少、爲其他辭典所不及

全書五百餘頁‧精裝一厚册
定價二元五角‧特價貳元正
▲寄價壹角八分▼

奉天小北門裡
大東書局總經售處

電影新歌 銀花集 裝璜美麗

一二三四五集集集集集

每集三角二分 在內掛號八分

發行所 正大書局 奉天中街廣生堂胡同

各埠均有代售

合名會社 隆 隆泰公司 毛織物貿易商

營業品目
軍警用服料 協和服服料 羅紗並其附屬 滿支向毛織物 綿布各種 軍警用品各種 卸部小賣部 諸官廳御用達部

奉天市大和區十一緯路一一五
電話長（二）四七二三番
振替口座奉天三八二〇番
大連市山縣通
電話（二）五三一二五九番

任服何藥都不見效的夢遺滑精病

試用精鎖看看他的效果如何

精鎖

主治 夢遺滑精 頻濕早洩 怔忡失眠 神經衰弱 筋力疲倦

精鎖定價 六十粒壹元 百四十粒二元

發行所奉天大西邊門外 寶康大藥行

奉天 膠皮車輪 紅礬 水雙 批發

鐵西 天誠信 電話三‧四六二〇
南一經路 大誠信 電話二‧四〇五三

牙痛 頭痛 與 神經痛 時 回効散

功効神速已有定評之回効散

云亦最効無論何處藥店近頃均有最大實項

口說不如證據 請一度試之

本舖 大阪 森田製藥所 ◎各藥店均有

青年表行

專售高尚鐘表眼鏡

奉天城 路北

本丸用國產參茸配成最合國人體質

蔘茸補丸

主治 腦弱 神衰 腎虧 精乏 筋血 胃呆 陽痿 遺精 健忘 失眠 腰痛 心虛 氣弱 自汗 咳嗽

參茸補丸乃我國老參血茸及各種珍貴藥料配成約性溫平不寒不燥男婦老幼四時咸宜因本丸已歷數十年之臨床實驗並經中外大醫師証明認爲補腎聖藥強身至寶誠人類健康不可須臾離之良藥也

買一盒送一盒

各埠均有經售 代理通函 郵費免收

總發行所奉天大北關育生堂藥店

虎骨花蛇藥酒

頭痛藥 專治偏正頭痛及暈眩各種神經痛要藥 每打三元外埠函購另加郵費一角

脚氣藥水 本藥水誌函止痒 每瓶六角外埠函購另加郵費一角

虎骨熊油膏 專治腰腿四肢疼痛骨腿寒積痞塊腎寒宮冷經痛帶下等症大張每貼一元小貼六角外埠函購另加郵費一角

退瘧散 本散專能截除瘧疾之原 每包伍角外埠函購另加郵費一角

老福順堂 奉天大南關大什字街 電話（四）二八七〇

對上海法幣行情激落 國府財政部聲明

【上海十一日電】頃據重慶來電稱、鑑於上海法幣行情之激落有闡明態度之必要之重慶政府於前日使財政部發言人作大意如次之聲明、

一、法幣之維持爲政府既定方策最近滬兌平衡資金委員會爲調整滬兌行情而取之手段、並無何等變更政府政策之意味、蓋該委員會之措置、係經政府許可確定者也、

二、貿易之推進有季節的關係、目下輸入增加、尤其非必要品之輸入爲甚、因此有適當調整滬兌行情以謀國際收支平衡之必要、

三、政府對於法幣之維持、事變前後始終不變、對滬兌管理實施後公私機關正當之外國滙兌需要、政府許可、中央銀行以公定行市賣却之、市場實際行市與公定行市間有差者、並非單在中國所有之現象也、

四、政府爲防止市場上滬兌行情之動搖、常使銀行維持法幣、平衡資金委員會成立後該委員會遂完全担當管理之責、

五、政府於抑制不必要品之輸入同時、極力獎勵輸出、並節約各國滙兌之使用、以便努力應付國內經濟及抗戰之需要也云云、

滿洲合成膠皮成立

【大阪】通日滿、於合成護謨企業、爲本格的發足、其成行注目之滿洲合成護謨（資本金五百萬圓四分之一繳付）所謂爲滿洲電化之子會社於完利斯頓提携之下進計畫、旣布了會社首腦部之人選、（社長梅野實、常務取締役大江力、取締役石橋正二郎）研究工場設備機械技術之問題、結局於新京工業地區建設工場、利用松花江電力、以滿洲電信製造之炭化水業決製造合成護謨、決本年度中着工不敢取、年產二千噸爲目標、於全部完成之曉、二萬噸、之年產豫算確實又於滿洲國政府、爲國策工業之起見限制紅利六步、爲保證之模樣、

對新京各工場 綿絲五月分配給

【新京】隨伴綿業統制之實施、關于綿絲配給滿洲綿業聯合會對新京各工場配賦方法、其他爲協議中今次決定全滿之魁愈愈兩三日中由五月分爲配給綿絲之配給配賦量統制法施行以來、因各種事情、容易及數量不決定、各工場爲配給皆無、國都之織布工場中有休業不得已者、對航制法非難之聲爲多、今次之配給配賦決定對在京之業者與多大的滿足、

日滿華煤炭聯盟 定欵起草員會委

【東京九日】滿華之煤業者爲一九日滿華煤聯盟之定欵起草委員會、自九日午後二時在商工省爲開催起草委員昭和煤炭聯合會、互助會樺太工業會、常磐無煙炭同業會朝鮮煤聯合會日滿商事、華北開發會社之八代表由商工省田中燃料局資源課長等出席、定欵原案之承認仝月中於昭和石炭集結、入創立準備、來八月匆匆開催創立大會、

大連特產場況（十二日前場）

△大豆 休日開市後之大連大豆依歐洲市場昂漲北方幫堅調、其後隨伴豆油上漲、有日商大戶幫稀疎之追隨、現行九十二錢大價爲示現因反動幫之北方幫之賣呈綏勢狀態取引關係現行各四十車、日清二十五車、豐年十車、各爲買 定期三井三十七車、同德俊四十車、益順和、益合各五十車、糧昌盛、聚成祥、和生祥、各三十車、永豐恒十車、聚恒東亞、福順厚各二十車、爲買、賣同德俊聚成祥各三十車、福聚恒福順厚各十車、東亞和生祥各二十車

▲豆餅 以堅實市況爲開市、因神戶餅之昂漲日商華商大戶幫買意旺盛行市呈上漲

▲豆油 以上漲價爲開市其後日商外商華南幫消化油房幫之賣、行市昂漲以堅調爲停止、

▲高粱 因他品堅調有稀疎幫之買、當初堅實以內地幫之賣爲低跌、

行市（康德六年六月十二）前場

條銀標金

●銀塊
倫敦銀現行 一九片一六分〇三
全 遠期 一九片八分五
紐約銀塊現行 四二仙四分三
孟買銀塊現行 五二留一六分三
●金塊 五月 七月

中外滙兌（七日電報）

●美日匯 二七弗三二仙
●美中 一二弗九〇仙
●美英 四弗六八仙八分三
●美法 二弗六五仙 分
●英美 四弗六八仙三七分
●英日 志二片
●英中 六片四分三
●英法 一六七法七一
●印日 七八留比八分五
●日神戶匯兌 對美電 二七弗一六仙五 對美間買 二七弗三二仙一一 對英電 志二片 對英間買 志二片六四分一
●正金市單 對美 弗 仙 對英 志 片
上海匯兌 對英賣 六片四分三 對美賣 一三弗八分一 日賣 圓 買 分

國外商品

海外商品電報（二日發電報）

●金屬股份 錫 跌 弗 分 安拿坤達 弗 分
●紐約 換算五五錢
現行 九仙九九八
七月 九仙二八
十月 八仙四四
十二月 八仙一九
一月 八仙一〇
三月 八仙〇一
三月 七仙九五
●孟買 三十錢漲
卜羅吉 一七一留比四分三
沃謀拉 一六四留比四分三
邊高拉 一二七留比 分
●小麥 西加哥
七月 七四仙八分五
九月 七五仙八分一
十一月 七六仙八分一
●麻袋 咯爾各多
青麻 二六留比一六分九
鐵麻 二九留比八分二一

神戶（豆餅）
六月 六八七
七月 六六三
八月
九月
十月

橫濱（豆餅）
現行 一一七五

各地期米市況

●大阪期米 當限 三六九九 三七〇九 中限 三七四〇 三七四二 先限 三七六一 三七六三
●東京期米 當限 三六七七 中限 先限 三七三三 三七一四 三七三〇
●仁川期米 當限 三四二九 中限 三四四四 先限 三四五八
●神戶期米 當限 中限 先限 —

各地特產市況

大連（票價國幣）

大連大豆（百斤）

	開市	閉市
現行	八八六	八八九
六月	八七三	八七六
七月	八六七	八七四
八月	八七〇	八七四
九月	八六八	八七二
十月	八二八	八三一

●大連豆餅（一塊）

現物	三〇五〇	三〇七〇
六月	三〇六〇	三〇八〇
七月	二九九〇	三〇〇〇
八月	二九八〇	三〇〇〇
九月	二九八〇	二九九〇
十月		二九八五

●全豆油（一箱）

現物	一九七五	一九九五
六月	一九七〇	二〇〇〇
七月	一九九五	二〇三〇
八月	二〇三〇	二〇五〇
九月	二〇六〇	二〇六五
十月		

●全高粱（百斤）

現行	六四六	六三八
六月	六六七	六五九
七月	六七六	六六九
八月	六八〇	六七三
九月	六四〇	六三八
十月		

大連特產安數
大豆 現行 一五〇車 定期 六〇八車
豆餅 現行 三万枚 定期 一〇万五千枚
豆油 現行 三千箱 定期 九万八千箱
高粱 現行 車 定期 一六〇車

奉天 ●城內糧行海斤豆價料

大豆	九〇五	稻子	一〇五
豆餅	二七〇	大麥	一七五
豆油	二〇一七	小麥	一八〇
白小豆	一五〇	高粱	一八五
紅小豆	一五〇	包米	一八八
花小豆	一三五	稷米	二一〇
吉豆	一八五	元米	一五五
合豆	九五	小米	一五二
青豆	一七五	江米	一八〇
麻豆	一三五	粘米	一七〇
豌豆	一二〇	糜米	一二〇
稗子	一〇〇	秫米	九七
谷子	八〇	芝麻	二八〇
黍子	四三	豆油爲百斤	
糜子	八〇		

各地特產發送（五日）

●新京驛 大豆 六〇車 豆餅 一〇車 高粱 一四車 雜穀 一六車
●四平街驛 大豆 一車 豆餅 二車 高粱 五車 雜穀 三車
●公主嶺驛 大豆 二車 豆餅 砂 高粱 一車 雜穀 一車
●開原驛 大豆 五八八車 豆餅 一四車
●大連 高粱 五車 雜穀 一七車 大豆埠頭着 一〇車 豆餅 一車 高粱 五車 雜穀 九車

●各地十時天氣
哈爾濱 霧 新京 晴 四平街 晴 公主嶺 晴 開原 晴 奉天 晴 鐵嶺 晴 安東 晴 大連 晴 營口 晴

哈爾濱（大豆）

	開市	閉市	大價	小價	安數
六月	七四六	七四七	七四九	七四三	七五〇車
七月	七四六	七四五	七四八	七四三	
八月	七四五	七四五	七四九	七四三	

新京（大豆）

	開市	閉市	大價	小價	安數
六月	七九一	七九三	七九六	七八九	三三七車
七月	—	—	—	—	
八月					

新京（高粮）

	開市	閉市	大價	小價	安數
六月	五七〇	五七〇	五七〇	五七〇	八車
七月	—	—	—	—	
八月					

（奉贈商品目錄）

リツリン（二輪自動車）

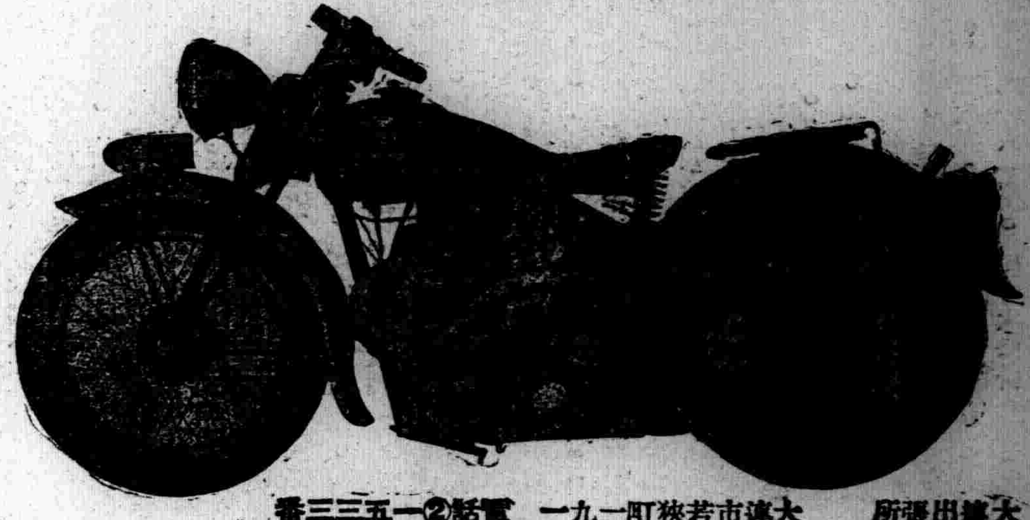

HMC三輪自動車 { 750 C.C 5尺×6尺大型車體 / 670 C.C 普通型車體

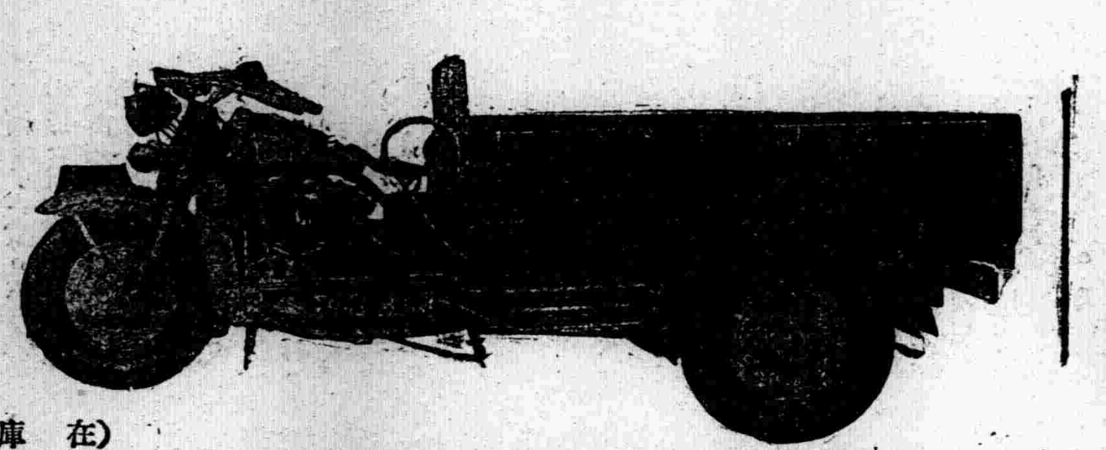

（在庫豐富）

貨馬車瓦圈 32×6

富士自轉車發賣店 東京 大阪 名古屋 福岡 京城 臺北 札幌 大連 奉天 天津

大連出張所 大連市若狹町一九一 電話②一五三三番

株式會社 日米商店奉天支店 奉天市大和區八幡町九 電話③二五五六番

新書出版

▲師道以下各校學員教師參考用▼

新學制各科 實際教授法 全一冊

▲關心雨先生傑作全書四百餘頁現售特價八角

內容（根據新學制改革之精神參照最新式之教育原理取材新穎逐章逐節逐項悉加說明）

●滿洲國最適用 刑事訴訟法精義 本書係現職法官劉發鎏依眞摯之研究爲周到之執筆彫心鏤骨之佳構……全書一巨冊……價二元五角

●算術代數幾何三角 詳解精華 一冊售價六角四分

●代數簡編及難題詳解 一冊售價六角四分

●學校適用 公文程式新編 一冊售價七角二分

●日滿 歌曲集 一冊售價三角五分

●滿日對譯 日本語教科書（自習用書）上下二冊售價 角

●教師生適用 教師之友 一冊售價五角四分

上列各書函購郵費在內但掛號另加八分

總發行所 奉天鐘樓南灰市 電話（四）三二五〇 振興排印局

外埠各大書局均有代售

如欲堅身須重體育 亦須用標準之運動具

敝店備濟各種、籃球足球、男女排球、標準運動器具及服裝物品豐富、定價低廉

奉天城內鐘樓南角路東 百貨運動具洋裝店

同益成支店

電話（四）二二八三番 三〇四〇番

適應症

早衰早老 精力不足 腎虧腰痛 陽萎易洩 精冷精清 生殖減退 腎子寒涼 子嗣艱難 身體衰弱 動作氣喘

定價 大盒三元 小盒二元

請將此廣告剪下附郵票一百二十分即奉上大金的美興賓一盒價值三元

總發售處 奉天城內中街路北 普克德藥行

美興賓 價目 大盒三圓 小盒二圓 每打 大盒三十圓 小盒二十圓

美興賓自發行以來業經奉天警務廳化驗警察廳註冊准予銷售君若欲改造體質活潑精神強壯身體可速服美興賓藥片必能達到健康強壯之目的

主治 腎虧腰痛 腦力疲乏 嗣續艱難 腎子寒涼 婦女陰虛 夢遺滑精 記憶健忘 精冷精淸 年久白帶 赤白帶下

合藥麥精 魚肝油

本藥係選用含有多量生活素之鮮魚肝油精與麥精秋四季男女咸宜及怪阿司匹林數種貴重滋補藥品配合而成專治內傷咳嗽喘吐血各期肺病諸虛百損病後失補先天不足後天虧損勞心費腦之學生年齡高邁之老人服含藥麥魚肝油定能延年益壽轉弱爲強

價目 大瓶二元 小瓶一元二角 每打 二十二元 十二元

奉天中街總發行所 普克德藥商行

胃痛

胃酸過多

諾餌妙散片對於「食後經過一時間、胸內痞悶嘔酸及噯氣之人」或如「食後二三時間以及早晨夜間空腹時有胃痛之人」、最有偉大效果。蓋上述諸症俱由胃酸過多或胃液分泌過多而起、而諾餌妙散片劑則正具有下記三大功能故也。

（一）保護胃壁 諾餌妙散片之主成分、能掩蔽胃粘膜之全面、以隔絕胃液胃酸之刺戟、而得使胃內患部或潰瘍面從容就癒。

（二）抑制胃酸 諾餌妙散片能吸收過剩胃酸以降低胃內酸度、一方面又能收斂胃腺、以抑制胃液之過度分泌、故得澈底減少其胃內剌戟。

（三）鎭止胃痛 保護胃壁與抑制胃酸、本係治療胃痛之拔本塞源作用、加之此劑另有止痛成分之配合、故益有鎭止胃痛之效。

【主治】

胃酸過多 胃炎
胃痛 噯氣
胸內痞塞 便秘
嘔酸 酒醉
胃潰瘍 船車眩暈

【包裝】 大粒 二十片 六十片 一百五十片 一千片 二千片 … 小粒（新出品）三十片 一百片 三百片

各大藥房均有經售

株式會社 武田長兵衛商店 總行 日本大阪市東區道修町 支店 奉天市春日町十三番地

諾餌妙散片（ルモザン）

（明治卅九年十月廿四日第三種郵便物認可）（大同元年七月二十六日第三種郵便物認可）
康德六年六月十三日 昭和十四年六月十三日
THE SHENG CHING SHIH PAO （日刊） 星期二
西曆一千九百三十九年 陰曆己卯年四月廿六日
第一萬零四百八十號 （一）

盛京時報

晚晨刊共三大張半
晨刊
發行人 染谷保藏
編輯人 菊地貞二
印刷人 東光明
發行所 奉天隅田町九番地 盛京時報社
電話 （編輯局二一三二八二番 營業局二一一〇二二番）（營業所四一一二三六八號）
城內直賣所 四一一二三六八號
振替口座奉天一一三〇番
各埠支社 新京東六馬路 哈爾濱道裡地段街二 大連榮町一番地 大阪北區堂島濱通一
本報價目本埠每份每月一圓四角 外埠郵費在內每份每月一圓六角（國幣） 零售每份六分（國幣）
廣告刊費五號字每行十三字一日二圓（國幣）長期另議

時論

德與波羅的兩國之成立協定
（李雅森譯）

德國與愛莎尼亞○萊多維亞之不侵協約○七日經三國代表聚首柏林○正式簽字○今見友邦德國○與波羅的兩國之間○締訂不侵協定成功○吾人信此一舉○足爲傘蒂斯外交之榮譽告捷○爲友邦計○誠不禁手舞足蹈○爲之額手稱慶也○按此次簽定之三國不侵協約○實有兩大重要意義○蘊乎其中○一因英法民主主義諸國家○顚倒是非○信口雌黃○向全世界宣傳德國爲侵略國家○今則圖窮匕現○黑白分明○彼儈之奸佞○暴露無餘矣○原英法與蘇聯○盛稱德國叵測其心○將欲侵略波羅的諸邦○庸詎知言還未已○此次不侵協約○遽爾成立○事實昭然○足爲鐵証○德國之初無侵凌波羅的意圖也○固不待辯而喩矣○其第二意義○乃蘇聯懷柔已久○思將波羅的諸國○收爲己用○何圖枝節橫生○功敗垂成○勃勃野心○竟被完全擊毀○職是○英法之對德包圍陣○益趨塌陷○其瓦解之時○當在不旋踵間也○

在英法蘇三國交涉中○蘇聯固執成見○必求英法保障波羅的諸國獨立○堅不讓步○所以然者○不外欲對德開衅時○利用此地爲海軍根據也○蓋愛莎尼亞及萊多維亞○皆極良好之不凍港○尤以萊多維亞之里加灣○得天之惠○用爲海軍根據地○最稱適宜○幸波羅的諸國賢明○窺破蘇聯居心○不甘與虎謀皮○且視英法之保障獨立如兒戲○雅不欲攫鈎上之餌○共所抱態度○實出吾人意料之外也○英法爲展其謀○亟思與蘇聯實現協定○凡屬可能○莫不願容納蘇聯主張○而界波羅的諸國以保障之利○不料變起非常○爲案中關鍵之波羅的諸邦○公然見悖○對獨立保障○拒而不納○以致英蘇交涉○又逢暗礁○勢瀕絕望矣○夫英法兩國○處心積慮○諜令蘇聯馴服○以成共三國協定○乃想入非非○提出妙案○允對波羅的諸國○予間接保障○準此意見○遣英國中歐局長史特蘭格○馳赴莫斯科○急圖促進交涉○顧在波羅的諸國立場○初無須寄人籬下○仰人保障也○乃英法陣容○不廉察究竟○仍紛紛自計較○直接保障耶○間接保障耶○審寸分毫○驕然自擾○似此盲人瞎馬○洵可謂絕天下之大奇也○而英法與蘇聯○所嘵嘵不休之對波羅的諸國保障問題○厥因必假德國之侵略爲前提○然則○愛莎尼亞與萊多維亞兩國○已各訂成不侵協約○侵略無人○危機自免○今更無須投人懷抱○而受第三者之保障獨立矣○嗟呼○英法蘇交涉之所以奇妙稱絕者○實在是耳○

德國與波羅的兩國之簽定不侵協約○對英法陣營包圍反德之企圖○是爲一重大障碍○無容否認○尤以英法與所力賴之蘇聯間○因此亦必感情疎冷○大起隔閡○初無疑義也○蓋蘇聯用心○前已論及○其所以要求英法保障波羅的諸國獨立者○不外欲收該各國○爲其爪牙○且思假手英法○以繫情絲於波羅的諸邦○此其願與英法締訂協約重大理由之一○今波羅的兩國○捨此就彼○與德國締結深交○離蘇聯而遠適○以致與英法協定○頓失其重大意義○縱令英法舌蔽唇焦○說服蘇聯○而成立三國協定○然外强中乾○不足有爲○在蘇聯僅不過虛與委蛇○敷衍表面○欲其矢誠相勗○與英法積極協力○斷乎不能矣○噫○英法費盡苦心○疲憊欲殆○所獲者總屬鏡花水月○而拿蒂斯外交○談笑自若○信手拈來○所享者○乃煌煌之勝利○是固耐人尋味者也○

玻國鑛產物統制令

【狄巴斯十一日電】四月廿四日、由赫馬布休中校之手樹立之美洲最初之全體主義政權玻利維亞政府、果出如何經濟政策、殊爲關係各國所注目、而布休大總統、果然於十日公佈關於輸出鑛產物獲得全外國匯兌收容於政府、鑛山業銀行國有化、及鑛石由該銀行實施獨佔及買等法令、

（報知新聞）

阿羅兩國公使 覲見日皇呈遞國書

【東京十二日電】阿富汗特命全權公使資魯富耶喀爾干氏、並羅馬尼亞國特命全權公使喬爾就巴拉斯基貝斯克氏、十二日午前十一時、相繼參進宮中、在有田外相侍立之下、在鳳凰間、覲見天皇陛下、呈遞信任狀並前任公使之解任狀矣、天皇陛下、對兩公使、賜以優渥之勅語後、兩公使光榮感激、即退下御前矣、

決定于十四日起在七處 斷行嚴重檢問檢索
日向中外將發重大聲明

【天津十二日電】英租界當局、再三再其迷妄不遜態度、日本現地當局、遂固定最後決意、進行關於實行自主的手段之準備、均已完成、決定以十四日爲期、於圍繞英法兩租界七處之通行口、斷行嚴重之檢問檢索、總領事及軍當局對此於十三日向中外發重大聲明、並對五萬僑居日人、發出告諭、以期徹底、該檢問檢索爲以下七處、

【一】特三區【舊俄租界】與國橋畔白河河岸之道路【二】山口街【三】旭街【四】芙蓉街【五】至英租界坎特里俱樂部警備道路【六】自特一區通英租界一號中央路【七】美國兵營街、山西道路

且爲較客夏所施行者、異常强化之嚴重檢索云、

對天津英法租界方策

英租界當局極爲狼狽

【天津十二日電】鞏固決意斷乎實行之日軍當局、與各機關、保持密接之連絡、與期準備完璧同時、自十二日午前十時、在日本租界內某所、招集三井、三菱、東洋棉花等有力民間商社八社、關於實行上、務萬全無到憾、以求官民一致之協力、一方對於因日本正金銀行支店撤退及其他、意外鞏固之決意、驚慌之英租界當局、極爲狼狽、於市中各處貼出、去年十月印刷之舊『政治結社會合禁止』之布告、又在英租界內碼頭、今晨由上海方面、爲供給在留英人、滿載小麥粉、野菜等之驅逐艦羅斯迭伞號到着、行貨物之卸貨、租界內有乘警備兵之戰車汽車、左往右往、在境界線、帶銃刺之英國衞兵、並工部局巡捕、行一般通行人之身體檢查等、租界內外、極呈緊張、

要衝之田中領事於天津總領事館、聆共感想曰、『吾人對於英國漫無誠意之回答、無任遺憾、現今對於解決英租界問題、惟有以吾人之力克當耳、天津法國總領事更迭以還、對於我方之態度遽行變更、此種犯人、立即解交我方、採取協實之態度、反之、英國依然不示誠意、拒絕日方要求、是堪遺憾者也、』

惟有以力克當耳

【北京有留特派員十二日特電】日本對歐外交方策、業於五日經首相陸相海相三相會議及閣議決定、行將實行自主積極的外交、關於聳動世界視聽之天津英租界暗殺犯人解交問題、已提出要求、在七日正午以前、作最後之回答、記者爲探視此項回答、如何示覆、爰赴天津一行、是日、適英國總領事至日本總領事館、訪問田代總領事、以『在犯人供述下、並無何等物的証據』、理由、完全拒絕日本要求、夫依據日本憲兵隊調査已毫無容疑之暗殺犯人、竟以無物的証據爲理由、拒絕解交、吾人對於英國之漫無誠意、早已無贅言之必要、天津日本官憲當局對此之態度、已告決定、以爲要求雖得如期答覆、但英國對於建設新秩序、絲毫不示協力誠意、彼猶倚存於蔣政權、擬確保英國在東亞之權益、對於日軍作敵對行爲、因之、日軍除依據東亞新秩序對優越實力解決之外、別無他策、蓋已臻至必須捨棄隱忍態度斷乎膺懲之時矣！方今憤激英國援蔣手段者、不僅日僑、即全國民衆、亦無不極度激昂、夫問題固頗簡單、一言以蔽之、膺懲援蔣第三國耳、記者訪問担當此問題之計畫、勉勵當局之勢、官民對於此項援蔣行爲、十分憤慨、而在津日僑、亦憤激援蔣態度、開居留民大會、似有進行驅致事件愈趨重大化、從而決然進而檢查法租界境界線、及特一區舊德租界、並英租界方面、一時恢復繁華之法租界梨棧街方面、又形寂寞之至、刻下在英法租界之大阪商船、近海汽船、大連汽船等大小日本輪船公司存庫貨、因特殊緊急事情、已由公司之手、迅速運往他處、法租界內日本人商店

‖魯南掃蕩戰‖ 猛追擊敗敵中之日軍○○部隊

日機轟炸重慶·成都 影響蔣政權意義重大

【上海十二日電】日海軍爆擊隊、十一日乘絕好飛行日和之惠、對敵主都重慶、作第六次爆擊、並對蔣政權擬往逃避之成都、加以爆擊、此爆擊爲去年八月以來、約十月未有之痛快爆炸、收有莫大戰果、此兩都爆擊將會據四百餘州之蔣政權、擊入悲慘狀態、意義實大、爆擊狀况之情形如左、日機於熾烈敵地上砲火、及敵戰鬪機之挑戰中、並未犧牲一機、誠奇蹟也、

一、成都爆擊

入佐少佐所率之○○機大編隊、十一日日沒後之午後九時二十分頃、突自西南進路、突入成都上空、當時該市北方六公里附近及西南近距離之兩飛行場、戰鬪機十八架飛起、向日機挑戰、共中數機、勇敢以五十米近距離接觸日機、以機槍猛射、日槍手對之悠悠應戰瞬間確實擊墜敵機三架擊退其他十數機、此壯烈之空中戰、約亘二小時、演於成都上空、共間日荒鷲隊、以鵬翼下之巨彈○○、向市街南部之工科學校、省政府、第廿八軍司令部等各軍事設施投下、四處發生火災、市內外之敵高角砲火、甚爲熾烈、屢在日機附近炸裂、幸未命中、又確認四川大學西方法國權益附近、有三門高角砲發射、其他敵軍事設施、雖在外國權益附近、但因日機爆炸正確、盡將外國權益中之共設施、加以爆炸矣、

一、重慶爆擊（第六次）

增田少佐所率之○○機大編隊、午後九時廿分、即殆與攻擊成都之同時、往襲重慶、投巨彈二百數十發、市街西北方曾家岩附近、省政府建物修理場、蔣介石官邸、曾家岩南方地區敵陣地、都被粉碎、七處起火、共間敵戰鬪機六架飛起迎戰交戰三十分後、共二機被擊墜、曾家岩附近及揚子江岸外人住宅附近構築之防禦陣地、已頗强化、對日機猛射、但全不命中、全機繼續夜間飛行、歸還○○基地矣、

孫桐萱軍極度困窮

【開封十二日電】孫桐萱麾下第廿二師、在新黃河西岸地區、極度恐怖日軍渡河、從事嚴密警戒、最近糧食頓形困難、支給品絕無、所謂部落、已漸爲其次第吃光、陷於苦無尋求糧食之困窮狀態裡、是以企圖渡過新黃河、在新黃河東岸地區、物色匪賊尚未染指之地方、有如飢狼之群、竟擬潛渡併封方面新黃河地區、惟是日軍警戒、倍極嚴重、遂而沿赴下流、遙向西華方面、將由太康附近、巧躲日軍燗眼、密秘北上、冀得糧食、日本警備太康之米山部隊、探知此息、八日上午六時、在太康附近櫃張、奇襲敵第廿二師一部約兩千人馬、追擊捕捉、予敵打擊至巨、敵棄死尸一百五十具、瀕於支離潰滅之狀態、日軍收得最近罕見之多數鹵獲品與巨大戰果、更河南省京漢線地區大部隊、日前頻行移動、重慶放送局對此宣傳稱、係採取包圍河南省南部體勢云云、然如事先廣播作戰之事、不外欺瞞國民耳、愚劣已極之放送、殊

未遑從完事者、亦急速遷、從時、天津市公署關係職員、奉溫市長之嚴命、在七日以後兩日間、須遷出英法租界、共理由不外英方拒絕回答、顯係對於日本宣明援蔣態度、明言庇護擾亂華北治安抗日份子者、遂使民國官憲、極度憤慨不置、現在中國各地、收回租界聲浪、蓬勃以興、近更激烈、輓近在滬發生之英人不法射擊問題、英艦航空機射擊問題、愈如火焰噴放、使人更進一步、解決租界問題也、日本政府、除確立對歐外交策外、且尤不可忽視者、厥爲日本無敵海軍對英要求之實力封鎖中國沿岸耳、凡出入中國沿岸船隻、無論何國國籍、苟有提供蔣政權軍需資材之嫌疑者、勵行徹底取締之、從來在英國國旗下陸續作援蔣行爲者、因日本光輝無敵海軍之實力、節節舉封鎖沿岸之實、、誠令人拊掌稱快不足、時局重大、今已臻判決援蔣第三國運命之重大時機、蓋已踏上東亞新秩序建設第一步也云、

敵棄槍進入洞窟

【太原十日電】八日晨已佔領山西南端之敵重要據點平陸縣城之日軍木越岩切兩部隊並平陸西南之藤室部隊、於八日及九日曾終日担任附近之殘敵掃蕩、而因逃遲、捨棄槍械、改換便衣、遁入附近洞窟之敵兵之數、且各部隊一一檢索洞窟、而將潛伏中之敵兵、完全殲滅迄至九日所判明之綜合戰果較前報加倍、而示左記之莫大數字、交戰敵總兵力二萬九千、敵遺棄屍四千五百三十五（團長以下）俘虜六百十三（團長以下）鹵獲品山砲二、輕機四十四、步槍一千二百五十一、同子彈廿三萬八千五百、槍劍二百五十七、手榴彈三千五百五十一、軍馬二百二十、及其他多數、

凌井村共匪被殲滅

【太原十日電】小林、開田、上野、飯村各部隊、七日急襲潛入太原北方十二八公里之凌井村之共產匪約八百、對此予以殲滅的打擊、敵已向北方潰走、敵棄屍一百六十、十六具、並鹵獲品多數云、

轟炸南寧衡陽

【香港十日電】據中央通信社報道、日本軍飛行機○○架九日空襲湖南省要衝衡陽及廣西省南寧、猛炸軍政機關軍事設施、與以甚大損害、

近衛文麿公岳父 毛利高範氏逝世

【東京十二日電】近衞文麿公岳父從二位勳三等子爵毛利高範氏、去年八月罹病腦溢血、在淀橋區柏木自邸療養中、十二日午前二時半逝去、享年七十四歲、該氏速記術造詣甚深、創始毛利式速記術、爲毛利式速記術學校長、

蘇魯戰區完全潰滅

【○○十二日電】追逼敗敵之日軍魯南諸部隊、當捕捉殲滅今歸於四分五裂一途而逃走敵軍、爲搜求敵軍正展開猛烈追擊戰中、牟田、石原及東各部隊、急追莒縣東南方之敗敵、山縣、北川各部隊、在蒙陰南方地方面、均由南北相呼應、急追敗敵中、被日軍追散之敵敗、完全支離滅裂、企圖逃出日軍包圍而做死命掙扎、或攀蒙陰地方泰山支脈之岩石深入、或穿行東南方起伏之山脈敗走、于學忠自傲之正規軍之大軍、其戰意並指揮統制已完全喪失、竟如俠纖滅化爲烏合之衆、今敵在蘇魯戰區、事實上已完全潰滅、

早已開始復興工作

【○○十二日電】佔領沂水莒縣同時、之日方立即開始被敵匪搶奪魯南地區政治經濟復興等諸工作、乃由濟南特務機關濱田工作班長所指揮之一行、十日安抵莒縣、而開始活動、着手臨時政府治下之縣公署及治安維持會之設立、以及開發之基礎調査等並在該地區未視有縣知事之任命、但對於蒙沂莒三縣早已似有任命因、此魯南之明朗化、與其經濟資源之開發、頗爲期待中、

德匈協約確立 傅利資德內相歸國

【布達佩斯十日電】携帶德國與匈牙利交驩之重大使命曾訪問匈牙利中之傅利資德內相互五日間之公式訪問已畢十日下午二時二十分、由布達佩斯出發、已就歸國之途、確達附傅利資德內相此次之訪問、與匈牙利政府首腦部之間、關于內務行政上之左記諸項、實行協議、已見意見一致云、

一、在匈牙利、德國少數民族之地位改善問題、
一、關于共產黨員之取締之德國、匈牙利兩國警察之聯絡及協力、
一、關于猶太人移民並政治的亡命者等之取締
一、將來應於必要、於兩國之新聞政策上、亦須協力、

平腦素商標聲明書

敝人平腦素商標經滿洲國特許發明局註冊以第壹○六壹八號全體構成以第壹九九○八號授與色限定又以第壹九壹○號平腦素文字等互相聯合註冊享有專用權各有案前有營口大華藥房高慶洪侵害敝人平腦素商權於康德五年間向特許發明局請求評定正在進行之中經同業人說合甘願將現存平腦素裝璜壹千○七拾張無價送交與敝人名下處理自立契約日起康德六年貳月拾六日禁止售賣等語蓋法規所定商標權之侵害勿論製造與販賣一經發現兩者同罪恐大衆同業者未悉實情特茲登報聲明以免鮮開過誤此致全國諸位台鑒

康德六年六月日

營口西大街同和藥房 何興文
新京東五條通三番地 顧問辦理士 中根齋

聲明脫離父子關係

逕啓者余之季子佟全功年二十五歲係撫順縣得士村前大嶺人素無正業放消成性不服約束倘今後在撫順市縣方面或在奉天等地或向親友挪借財物並發生不法等情鄙人蓋不負責特此聲明

撫順縣 佟成勛 啓

緊要聲明

敝人張搢忱於民國十三年本在溪湖王官溝呈報煤鑛一處業經照准在案當即成立協興公司開採有年原有連署人均陸續作故其鑛權依法早已喪失因之與連署人所訂之合同自然無效現在僅存鑛權者三人應享權利均以所發之股票爲憑今將此鑛權轉移他人至於以前與敝人有關係各種事項除由接收者担負外其他任何事故請由登報日起在十日內前來辦理倘逾期不來即係自行放棄日後再發生何事敝人概不負責特此登報聲明

敝人 張搢忱 謹啓

婚變聲明

逕啓者敝人李占一係山東人於康德四年冬結識玉華書館惠媛者（即郭琇雯）兩性相投於康德五年舊十一月十七日結爲鸞鳳之好因此演起家庭不和萬般無奈在双方提議之下仝原證婚人智品三介紹人張何氏在康德六年六月八日議決無條件的分散脫離夫婦關係從此男婚女嫁各由自便誰也不准過問從中干涉在結婚時立有婚書二紙雖係遺失嗣後無論落於任何人之手一概作無效情恐發生糾紛特此聲明

李占一 郭琇雯 啓

緊要聲明

敬啓者查敝號不愼將萬通倉庫六月六日立於敝號交庫番號四九四五寄存之顏料十六桶之三一五四號倉荷証劵一張遺失除已通知萬通倉庫外特此登報聲明此劵無論落於何人之手概作無效

奉天小西關 新啓行

出賣房地

敝友今因他事碍難兼顧願將其自已所有坐落城北犂花屯（離城三十里）草正房三間並良田十四天（內有原窨地三天）一併出賣如有買者速來敝號以便介紹萬勿失此良機是幸

奉天市小西關大什字街路東 萬林堂 事啓

急聘

今某滿人商行擬請一日文語富商業經驗之翻譯兼店員待遇優希望者於本月十六十七十八三日間午前十至十一時請到奉天大西邊門外北二經路壯志里二條九號王宅相談

停電廣告

啓者敝社爲配電線路改修工事茲因左記地址停電幸特此通告敷仄之處祈諒之爲

左記

一、日時 六月十四日自午前六時至午后一時
一、場所 小西門裏大街、四平街、小東門裏大街一帶

康德六年六月十三日

滿洲電業株式會社 奉天支店

需用家諸位台鑒

失照聲明

啓者敝人等共有牙勒太領名坐落瀋陽縣三區廣智村楊孟達堡中則地七十一畝五分下則地六十六畝（照畝額數三百五十五畝）之民國新契紙奉字第四四四三九號契紙壹張計趙鳳金所有中則地八畝下則地四畝趙鳳彩所有中則地五畝又五畝五分下則地七畝趙連璧所有中則地十三畝地三畝趙宜文所有中則地十五畝趙德年所有中則地十五畝趙占恩所有中則地十畝趙鳳柱所有下則地三畝趙榮恩所有下則地四畝趙常恩所有下則地七畝趙宜惠所有下則地五畝五分趙宜增所有下則地五畝又五畝趙宜福所有下則地六畝金趙氏所有下則地十三畝又於總數三百五十五畝內於民國十五年撥出與趙景恩名下下則地四十畝其他均一一賣出並均勞清合併聲明又金趙氏所有趙宜鳳領名下則地六畝之大照壹張號碼不詳以上契照兩張於本年五月二十日由金自萃係金趙氏代表人赴地籍整理局繳驗因一時不愼在奉天日本站等待合所中被小偷竊去除呈報地籍整理局外理合登報聲明將前開兩照作廢

代表聲明人 金自萃 金趙氏 啓

イブセンペン

書寫流利 品質好 用之耐久 各名文具店均有售出

老頭牌鋼筆尖

奉天市行政財政上之基礎
全域地籍整理完成
第二回地方土地委員會舉行

地籍整理局奉天支局、近已對大和區一部、鐵西區大部、瀋陽區全部「三區一四五地籍區審決完、因既成市街大部之地籍整理完竣、是以第二回地方土地委員會、於十二日午前十一時、在市公署會議室、由委員長金奉天省長、土肥省次長鄭市長松田副市長、省各廳長等委員出席之下開會、金委員長、袁地籍整理局長致辭、首將既成市街之一部及農業地域之成果品、付諸該委員會諮問、結果、以八月下旬審決確定、於此、奉天市全域之籍地整理完成、確定將來奉天市行政財政上之基礎、康德四年本支局開設以來、至本年五月末、奉天市全域事業總分量、當如次表、

街數	一五二	地籍區畫數	三八八
筆數	五五、二二〇	面積	二五二、四五九、九〇〇
所有權者數	二四、九〇五		

獲得建設興亞榮譽
往達成任務上邁進
星野中央實踐本部長談話

【新京專電】在勤勞奉仕隊、先遣隊入京時、星野中央實踐部長、發表談話如左、

東亞新秩序建設史上劃一新紀元之滿洲建設勤勞奉仕隊先驅前衛先遣隊諸氏、光臨國都新京、於此、入於中央實踐本部下、殊可慶也、

諸氏則滿日不可分關係、滿日共同防衛之大義、挺身入北滿之地、新與大陸之土及大陸之人相親近、涵養新東亞先驅者氣魄與體力、且參畫日本農業基礎確立之大業、新寄與我滿洲國產業五年計畫、北邊振興計畫、開拓政策等重要國策之遂行無怪獲得日滿樞軸强化及興亞建設聖業參加者榮譽也、滿洲國側現地機關、均舉總力、整飭所要之準備、期該事業遂行之萬無遺憾、願自重自愛、忍耐困苦缺乏、克服時艱、以向所期任務、邁進於達成是所切望無已者也、

入京途中精神健爽
遙望張鼓峯默禱

【朝陽川驛專電】十一日午後十時、羅津發特別列車赴新京之滿洲建設勤勞奉仕隊先遣隊伊藤隊長以下百四十九名、十二日午前六時卅分抵圖們、同七時五分、換乘新京行列車、直赴新京、車中隊員一同精神健爽、從衛生班之指示、在閉閉之車內、皷呼吸囊等、渡過不能成寢之一夜、遙望張鼓峯彼方、回憶過去事件蘇聯之暴逆與皇軍之勇武、不禁對護國英靈、致感謝之默禱、午前六時、至南陽驛、命令一下、一齊起床、服裝默檢既終、圖們驛之稅關檢査、特別簡單告竣、七時五分自圖們出發赴新京、途中在延吉驛受間島省官民之熱誠歡送迎、一行思及受滿洲國內對奉仕隊之大期待與感謝之大意念、一同已固達成使命之決意、一路直赴新京、

全滿隊員中 僅一人患輕微病

【羅津】十一日於羅津港印上陸第一步之滿洲建設勤勞奉仕隊、學生二百五十六名、幹部九名、合計二百六十五名、在學校名東爲大、京大、拓大、農學院、早大、慶應、東京高農、千葉高農、大東文化學院、東北學院、岐阜高農、農大十二校、團員爲去年於現地有勤勞經驗者及於內原訓練所受特別訓練者、更對彼自本月四日起至七日止、在該所受共同訓練、於所有之點、可謂之全勤勞奉仕隊之精銳中之精銳、故於自新瀉出帆之船中僅有一名輕症之扁桃腺患者、規律與訓練之優秀頗値談論、

寫眞說明

日本派遣來滿之滿洲建設勤勞奉仕先遣隊二百六十五名、抵羅津時、羅津日本小學生、均至碼頭歡迎、

先遣隊員放道

滿洲建設勤勞奉仕隊先遣隊員中、東京帝大岩城四郎、國學院大學大內義郎兩名、定於十三日午后七時四十分起、至五十二分止、由新京中央放送局作無線電放送、

〃鍬之戰士〃談話 往使命邁進

爲滿洲建設勤勞奉仕隊先遣隊所選拔之學生中有早大法學部二年金正雨君（二四）外日大六、拓大六、東京高農一、慶應十之半島出身諸君、頗惹各方面之注目、此等之中數名爲去年在現地參加勤勞作業之有經驗者、大部分大陸建設之希望難止於內原受訓練、今次被爲先遣隊員、金君所談如左、

大東亞之建設、相信爲東亞各民族應一致協力担負之聖業、吾等亦爲負比大使命、青年之一人、能於五族協和之滿洲國揮動建設之鍬、不勝愉快、雖不能戰場上爭戰、然兵士同樣覺悟、而有邁進使命達成之覺悟、

軍管區司令官
會議日程

【新京專電】由十三日起而開會之六年度軍管區司令官會議日程如左、

十三日、向治安部大臣並軍司令官申告到抵後、午前十時卅分起參內帝宮、奏上軍狀後午後一時卅分起、出席於治安部軍會議所之會議、同六時卅分起、臨席總理官邸之招宴、

十四日、午前九時起、至午後二時頃止、繼前日會議之後、向治安部病院慰問傷病兵、午後六時卅分起、出席於日滿軍人會館軍司令官之招宴、

張總理歸京

【新京專電】曾在安東方面視察途中之張總理、乘十二日午後五時二十分到着〃亞細亞〃歸京、

寫眞說明
都澤、金兩勇士執行
奉天市民葬

（寫眞）市民葬會場

於今次事變爲軍屬而勇躍參加聖戰、遂致名譽戰死之宣撫員、故都澤滿雄氏、並故金根弘兩勇士之奉天市民葬、已於十二日午後三時起、在萩町記念會館嚴肅中執行、

滿拓館中
設備完善

【羅津專電】對於自裡日本入滿開拓民作最後、慰安休養之滿拓的羅津滿拓館、九日舉行落成式、最初即迎此滿洲建設勤勞奉仕隊先遣隊遠客到來、熊田滿拓北鮮地方事務所長社員同、非常緊張、隊員客宿中、十日夜召集全所員行避難演習、十一日特別開放一度未使用之婦人用浴室、俾隊員一同、得事休養、關係者、均欣喜不置、查該館設備、室數五十、收容人員約六百名、大食堂、浴室、洋室等、具備近代的施設、力期開拓民之休養慰安、萬無遺憾、

總局婦人部社員總會
決定重要事業

鐵道總局、婦人部社員、鑑於情操涵養、体位向上、社會知識之進步、銃後婦人之奉獻等、結成婦人部社員、常期滿洲婦人界之健全的發達、于十二日午前九時半、對十四年度事業、開催總會、決定新方針如左、

一、開會
二、婦人部致辭 松永副部長
三、本年度實施計畫 酒井部長
四、自己介紹 全上
五、各聯合會婦人部長今年度計畫說明、
六、懇談
七、晝食
八、閉會
九、紀念撮影

協議中之主要議事、鮮鐵並華北交通 開會社爲鐵道從事者、互相親睦提携起見、派遣婦人使節、以謀交驩爲主要目的、謀表示滿鮮提携之實、蓋此爲滿洲婦人界之新事業也、一行十名、六月下旬向鮮鐵及華北派遣親善使節、該使節集合於奉天、鮮鐵方面、訪問平壤京城、淸津、羅津各地、北鮮婦人部開催座談會、其他本年主要事業者如左、

▲黑石礁夏季週間（自七月一日二週間）▲全滿卓球大會（自七月二十一日）▲全滿庭球大會（奉天）▲全滿排球大會（奉天）▲依三上氏夏期週間（精神訓練）▲戰場兵慰問並移民婦人團之慰問▲前綫將社員慰問▲殉職社員家族慰問▲廢物利用展等、

滿映攝製
蒙人對象影片

【新京專電】滿映文化映畫科已着手最近文化映畫之製作、其內容爲蒙古卄珠爾定期市、王府之喇嘛跳、興安軍之參加外征、諸孟罕事件等輕巧縮轉入蒙古語標題及蒙古語之解說乃以蒙古人爲對象者、此次係初舉、監督爲高橋紀氏、

第三回建國文藝懸賞
入選者決定

【新京專電】被隱沒之文藝家、躍登龍門、民生部之第三回建國文藝懸賞募集、本年三月一日建國記念日以來、小說戲曲、歌謠、放送、映畫脚本等總數有千二百餘件之應募、近經滿日文化協會、大同劇團、新京音樂院、電電放送部、滿映等各爲中心、愼重審査結果、十二日決定如左之入選者、

小說一等『春之復活』 奉天 李夢周
二等『日記簿之飜譯』 敦化 比吉雄久
佳作『夜哨』 奉山線高橋驛長 張吾雄
『軍閥之子』 哈爾濱 本池祐二
『淚』 新京 紀馥男
『滿洲之胎盤』 撫順 工淸定
『七年』 奉天 今更
戲曲一等『美的力』 新京 大山幸子
二等『新的出發』 新京 古賀登一郎
佳作『節烈榮』 瀋陽 劉玉衡
『國境線上』 吉林 劉若田
『王道之光』 佳木斯 孫國辟
歌謠一等『土的戰士』 新京 藤田虎男
二等『樂土新聲』 昌圖 李寶玉
佳作『四喜謠』 齊齊哈爾 胡容光
『樂土建設之唄』 撫順 北川仁
放送劇一等無當選作品
二等『日系警官之妻』 濱江省蘭西 白正義
二等『夜潮』 奉天 李雅森
佳作『建國之朝』 鞍山 臑田紅子
『協和行進曲』 承德 承德大人
『孩子和地藏王』 新京 三木春露
映畫脚本
一等 無當選作品
二等『賭錢』 奉天 藏吉平
二等『無文碑』 齊齊濟爾 劉國權
佳作『復活』 新京 磊磊

▲民生部選後感想

全般之應募原稿、失去文藝旨趣之作品甚多、且爲文藝作品而不醇化者亦佔有大部分、然處此相向者、雖不須媚建國文藝之名、但於取材上、無趣味者有之、余以爲此假令、此非政府之募集場合、亦應有注意之點、

有錢難買 療法驚人 健康一世、無病的幸福 患者愈後、無不快樂？

本院療法與他等大不相同無論內外各科奇異大症不用刀割針刺不打藥針不服藥劑完全用最新電學療法患者入院治療者全是本院長親身負責根本解除患者的痛苦治療後眞使您有意想不到的効驗

療法特點有四
一不用刀割不用針刺免受難忍的痛苦！
二不服藥劑免去惡心嘔吐的苦腦？
三療師經驗宏富治療並無痛苦及危險！
四愈後永不再犯收費特別低廉！

治療科目 內外各科皮膚科耳鼻咽喉科花柳科魚口破傷淋病腎虧腎寒小腸疝氣偏墜夢遺滑精婦女多年經血不調赤白帶下心腹疼痛頭迷頭沉四肢無力腰腿酸痛乾血勞症男女筋骨麻木半身不遂週身串痛傷力肺病咳嗽吐血

眼科 雲朦翳子沙眼火眼老來昏花見風流淚外蒙於內本院治療以上各症有各種專門電機如患脚氣特有神効

治療時間 午前九時至十二時（出診午後二時至六時）日曜日不休 午後一時至六時

大西關 大十字街地方法院胡同同德賓館內 博良電療院

感謝 奉天市大西邊門裡 博濟醫院 戒烟迅速

敬啓者敝人患鴉片慢性中毒一症蓋因初以鴉片消遣逢場作戲久而久之遂告成癮現今雖極力制止吸量不能自脫矣可見鴉片之爲害糾纏之苦筆難盡訴不堪勝言也久欲解除不得良法幸蒙友人介紹奉天大西邊門裡路北博濟醫院院長羅榮閣大夫素有所聞戒烟良速敝人即入該院經院長施以最新良法果然竟於七日間將積年之惡癖完全戒除並無痛苦精神照常飲食日增身體健壯可見我國醫藥之發達亦該院長之妙術有以致焉爲感激羅院長特刊報端略表謝忱尤以當局禁煙政策緊新實施凡我黑籍同胞可早戒除共登樂土脫離苦海得健康之樂也

奉天市大東邊門外北安街門牌一九九號 鳴謝人 萬鴻魁啓

（代理） 商標 發明 意匠 呈請 註冊
前實業部商標局囑託 勳六位 勳六等 景雲章 瑞寶章
辨理士 中根齋
新京東五條通三番地 電話三─五七七二號
代辦處奉天小西關大街三益洋行 電話二─二七三七號
奉天市大南關火神廟胡同門片三號周寶田

國光女子洋裁學院招生
宗旨 爲適應時代需要養成女子專門洋裁技能
科別額數 速成科三十名
資格 高小卒業或同等學力年齡十五迄二十五歲
課程 日語洋裁手藝體育
入學 七月一日前隨時報名入學
院址 奉天大南門裡秋爽胡同十號
函索簡章附郵票二分即寄

唯一出品 青絲水菸發現 本廠不惜巨資聘請高等名師採選地道原料製造優良口味適宜初創伊始頗受各界贊許凡蒙光顧無任歡迎之至
源盛昌製菸廠 代售處廣順號謹啓 營業所 西大街口 電話 一一三六

旅館 飲食店 球場
奉天市城內鼓樓南大街 中央大旅社
爲應寄宿舒適社會需要本旅館位置及各部附業設有左列特點
磁磚大樓 光足氣鮮 歡迎團體 國亭喫餐 煖汽池塘 自來水甜 中西飲食 宿屋價廉
一百餘間 遠觀皇陵 樓頂花園 電燈電話 水沖厠便 喜壽禮堂 南美茶點 球場
交通便利 近看金殿 茶役殷勤 電鈴電扇 臉盆澡盆 酒席便飯 被淨室雅 汽車流綫
電話（四）長二六三六、二六三六番

請看五金行又開市一家
眼鏡印鉋金バルブ・コック製作發賣元
高級精密工作機械工具類販賣店
大阪クボタイト 奉天販賣店
營業科目 機器工具 煖房衛生 鐵路鑛山 石棉膠皮 鑛油塗料 建築材料 水道用具 工業器品 水崩調帶 鎔接材料
品質優良 薄利多賣 配達迅速
奉天市大和區藤浪町八番地 仁昌行 經理王墨卿
電話（三）六六九六番 電略（ジ）又ハ（シシ）七四三〇番
鑄物工廠 奉天市大和區揚武街三段七九地號
鉋金工廠 奉天市商埠南二經路十二緯路
倉庫 奉天市南四經路十三緯路

開幕廣告
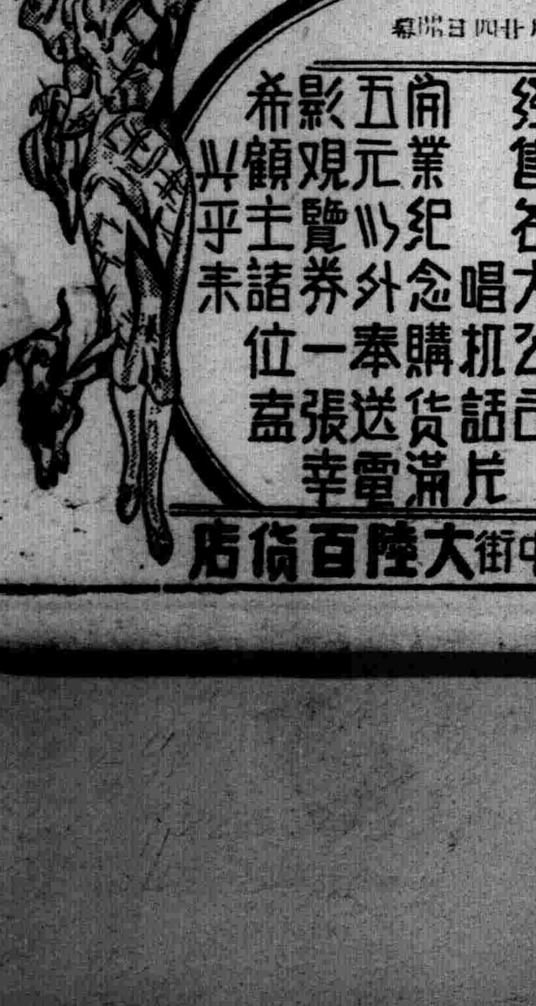
今月廿四日開幕
奉天城內中街大陸百貨店

度量衡
奉天小東門裡大街門片二〇號
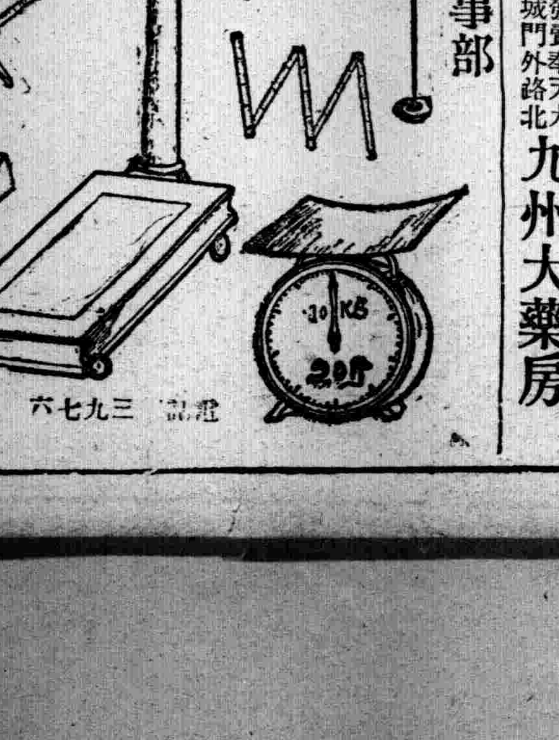
渡邊組商事部 電話三九七六

梁宅世傳成藥眞救危篤痼疾

清毒止淋丸
【世傳專方屢驗能除花柳而免後患】此藥發明已久由經驗研究所得確能淸血中之毒凡左列各症能完全根本治愈永不再犯君如患過左列各症服過各種藥或注射藥針未愈時請購服（淸毒止淋丸）便知所言不謬也主治五淋白濁花柳梅毒軟硬下疳魚口便毒楊梅入骨筋骨疼痛尿管刺痛小便不爛腎子腫大楊梅串身升天落後無論新得後犯均有特效定價每袋一元半打五元 均有代售倘無代寄 藥款先滙郵票十足郵費免收代金亦可
總發賣奉天大西城門外路北 九州大藥房

眼科聖藥百治百效

本藥店接受先人傳流古方參考新科學之原理修製配合經官府化驗神效果巨認許銷售登載報上介紹眼疾諸君購用後便知藥之功效
此藥主治 內外二障 雲翳 天行赤眼 暴赤生翳 瞳人反背 爛弦風眼 腎水虧乏 迎風流淚 白翳 以上僅擇其主要者述之 詳細說明藥盒內有說明書 函購加郵費一角 保目金睛丸每盒定價四元 透明睛眼藥每瓶定價八角
總售處 奉天小北城門外白塔寺東 德家藥店

百用百效 心腹藥 得效 多年胃病 信者
心腹病症 百用百效
此藥專治噎膈轉食嘔吐酸水時常打膈心腹膨悶兩脇攻心刺痛內及心口疼痛心腹脹痛積聚癥瘕蟲積寒積食積水積氣積血積停食停水氣滯血痰心腹一切病症速服此藥平肝順氣開胃健脾化積消聚散癥除瘕去寒退熱增進飲食潤腸通便消除頑固舒暢氣血通暢百脈凡係氣裹食所得等症服之無論老幼積年累月者皆能治之百用百效
總發行奉天大東門裡萊行胡同 外埠函購概不加郵費每袋一元半打五元代金亦可
德春堂藥店

(1)

國樂唱片

CORONA

四期出品

荀慧生最近之便裝肖像

李少春最近之便裝肖像

老生
李少春
余派第一老生
戰太平
頭二段
K150

大面
金少山唱
牧虎關
頭二段
K137

琴書
翟青山唱
賣油郎獨占花魁
頭二段
K144

青衣
荀慧生
四大名旦之一
晴雯
頭二段
K149

樂亭大鼓
王佩臣唱
改良勸妓女
盧成科操絃
頭二段
K143

西河大鼓
王艷芬唱
趙五娘
頭二段
K145

廣東音樂
强英華　李家森
蘇少川　蘇少波　合奏
昭君怨　頭二段　K146

對口相聲
褚德貴　湯瞎子
戲迷藥方　頭二段　K147

流行歌
梅影唱
貴妃醉酒　頭二段　K151
李香蘭唱
風雨杜鵑　K148

國民歌
蒙疆聯合委員會
蒙疆新聞社募徵
第一當選歌
李夢梅　文麗　唱A
王悌之　李震甫　唱B
蒙疆之歌　頭二段　K152
李夢梅
愛路歌　頭二段　K154
建村歌　頭二段　K153

國樂唱片定價壹元陸角

國樂大衆盤第七期

洛子
蓮君愛唱
活捉南山復　頭二段（反調）　C20106
三趕韓梨花　頭二段　C20107

老旦
紅梅女士
森羅殿　頭二段　C20111

洛子
麻紅筱
小兩口鬪趣　頭二段　C20112
改良開店　頭二段　C20113

姚俊英女士便裝

戲迷傳
子元華
醉歸吵家　頭二段　C20109

京東大鼓
劉文斌
全本
劉公案　頭二段　C20117
劉公案　三四段　C20118

時調
趙艷芳唱
十二月對花　頭二段　C20114

流行歌
沈秀芳　常芝綠合唱
蝴蝶姑娘　桃花江　C20115

口琴跳舞曲
王慶勳
何日君再來　四季歌　春之花　A
天涯歌女　夜來香　B
C20110

河南墜子
姚俊英唱
鬧洞房　頭二段　C20108
劍閣聞鈴　頭二段　C20120

笙管音樂
奉天自娛俱樂部
全體合奏
小華岩山東曲東亞　C20116

愛國歌
李夢梅　李震甫
文麗　王悌之　合唱
東亞進行歌A
東亞進行歌B
C20119

國樂大衆盤定價一元壹角

神皋雜俎

隨感錄 94 （丐）

桀紂亦未嘗無耳目。特其耳目。非明目達聰之眞耳目。乃妄造黑白。顚倒是非。希榮固寵之奸佞小人也。是以踞高位執政柄之大人物之不能化身億萬親預其事無傷也。所最注意者左右耳目之爲何人耳。耳目得其人則治。不得其人則亂。自然之理也。況今日之滿洲國。滿日鮮人。一律登庸。而又有賓主之分。語言之異。耳目之用。尤須特別審愼。一有不當。貽禍將來。不可不察者也。俗語說『一馬杓壞一鍋』天下事本來皆由微細小節而成大體。所謂不矜小節者。乃個人之解嘲語。至若國家大務。則必先顧小節。是以聖經賢傳。無不力戒忽微者。漢昭烈帝謂『勿以小善而不爲。勿以小過而爲之。』誠治國齊家律身之名言也。由細胞組成全体。物理皆然。國家之組織。更宜强健細胞。細胞受病。全体亦必隨之而衰弱。乃今之事。有一部獨善。而且獨信一部者。誠不解所謂也。

國家及滿鐵。年出莫大之費用。從事衛生健康運動。遠至邊荒。自非喪心病狂之人。無人不感激涕零。以爲是眞愛吾人也。然而感激之中。仍有不免懷疑畏懼者則仁人方去。凶神復來。一小卒。一官吏。一村長。一劣紳。一奸徒。凡有官權可假。名義可借。小而一村。大而一鎭。恒遭無告之苦。甚或犧牲許多人命。是詎最高當局所及料乎。所謂一暴十寒。一齊衆楚。正謂此耳。天下古今。未有不愛民之政府然而政府旣愛民矣。而何以又有大失民心者。以仁政徒然。肆虐者反無處不有故也。聖人爲政。使仁德浹於肌髓。永久不忘。同時又使凶徒奸黨。無所施其計。一視同仁。慈光普照。而後始足以言王道大化矣。一個齊人。教授齊語。好多楚人。在一旁咻咻吵鬧。一定絲毫沒有效力。等於徒勞。一國政教。也是如此。齊人指仁政而言。楚人指 凶惡而言。孟子所說的寓言。至極有味。可深長思。

觀光事業之意義 （二） （加藤郁哉）

舉世在非常時下而論『觀光』。一部人以爲與時局不相關聯之問題。蓋觀光單爲逸樂安惰有該觀念。恰對物心。兩方面之總動員運動。不過與想像相背馳而已。原該『觀光』之意味者。乃一國燦然的文物制度。使普及知於中外。不但風光即其國共地方文化。制度。產業等。自國之優秀點向內外顯揚。以招致內外旅客。簡述之場合。『觀』之意。於國際的爲『國光之表示』今觀國內之關係爲愛護國土。鍛鍊身心乃至志操向上。等處益多。又與理論的使命。社會之安全弁的素質亦爲多分所有。容後述之觀光消費。

不僅產業界。假令促進都會田舍互相間之資財流通。資民力之涵養。實觀光事業。對處現下之時局爲國民運動的存在。

又一面觀該事實。觀光之對象者。結局爲人間之活動。對人類之活動。觀光事業亦相存在。時局多端之場合。隨伴該關係。人間之活動。亦呈活潑。又隨伴該事實。觀光事業當亦爲必然的繁忙。

要之。觀光事業之意。結局獎勵旅行之事業。或爲旅客誘致之事業。然其社會的效果如何。旅行之場合。一般眼界頗呈廣汎。自身之生活內容之豐富化爲可能。即吾人依他地方之旅行。以廣見聞。積知識。資修養。依旅行。接異地的人情及風俗。受大自然之抱懷。接觸未知之文化。吸收新知識。勉學修養上已不待論述。於當此時局下提 唱之體位向 上。並保健上有重大意義。於大乘方面謀國家並社會之一負的自覺之深化。亦爲可能。（未完）

城島之雨 （北原白秋作 白玉琢譯）

雨—下着。下着。
在城島的海岸。
雨是眞珠嗎？夜明的霧嗎？
還是我心的忍泣。
船—開吧。開吧。
啊！船是用櫓。櫓是用歌。
歌—是船手們的心意氣。
雨—下着。下着。
太陽隱藏在白雲裡。
船—開了。開了。
帆—在烟霧中。

園藝常識 （下） （寒生）

四、栽植宜正＝＝掘成栽植之土坑後。將幼苗放入。必須扶之直正。對於幼根尤須使之舒展。切勿將細根聚集一團。因聚集一團。有時因其難於自動舒展而不能吸收養分。以致枯死。雖有能於生長者。但其發育亦必緩慢。

五。移栽時期＝＝移栽幼苗。最宜避忌烈日强光之下或暴風之中。故以利用陰雲時期爲最適宜。或於夕陽下落後栽植亦可。因此等時期。旣無强光照射。又無熱氣溫之蒸晒。可免得幼葉內水分之發散也。

六 灌溉宜勤＝＝因氣候乾燥與冷熱不均。幼苗栽植後每以空氣乾燥而枯萎。或土地晒得過熱而受害。故幼苗栽植後。宜以適宜溫度之水。隨時灌溉。灌溉次數不妨其多。而每次澆水量數則切不可多。所以防其因水分過多而腐爛也。如此勤於澆水則經過三日後。即可完全生活。

七。避忌陽光＝＝幼苗種植後。一經炎熱日光曝晒。或强風吹刮。其莖葉每易枯萎。甚至於失去生活力。故於栽植之後。須由苗上覆以物品。防止炎光。或以雙層報紙折成帳蓬式覆罩於苗上。或以稻草密折 爲人字形而罩上亦可。如此其恢復生機頗爲迅速。

八。疏鬆土壤＝＝移栽之後。經過一週至十日間。因每日澆水關係。土質逐漸凝固。對於發育極有妨碍。故宜以小鏟翻起表面之土。使之疏鬆。共利益旣可流通空氣。復可容易滲水。則可促其發育旺盛。同時並可除去雜草。又可扇豊其不正之姿勢。神益甚大也。

其他。如整理枝條。摘除小花蕾。施用肥料。均須按照花草之種類性質而實行。並隨時其生長狀態。如此歷經一年。則第二年栽植時。自然得經驗矣云。

水滸的背景 是太行山說 （上） （烟橋）

誰都知道施耐庵 所寫『水滸』的背景。是山東的梁山照宣和遺筆說是『梁山 濼』。（在水滸傳稱爲『梁山泊』。 濼與泊同。字書解釋是大阪池。用泊不用濼。取其筆畫簡單而已。）

辭源說『梁山泊。 即梁山張澤濼。北宋劇賊宋江結砦於此。在山東壽張縣東南梁山下。即古鉅野澤下流。汶濟二水會而成濼。宋時決河滙入其中。綿亘數百里。後大河南徙。歲久壞 游。遂成平陸』不知何所本據。金植巾箱說。『意梁山者。必峯巒峻深。過於孟門劍閣爲天下之險。若葦方得憑持爲雄。及予親履其境。則非若所想』。又見兗州府志說。『梁山 爲今壽張治屬。其山不過周遭五十里。耐庵乃云五百里即宋江寨。山岡上一小垣耳』。又說『梁山濼音薄。誤作泊』。照上面所說。宋江所據而稱雄的。確有其地。且其地確爲梁山。因此社會上都稱他們爲梁山好漢了。

但是龔聖予的宋江等三十六贊。都說他們是太行山的好漢。如玉麒麟盧俊義贊說。『白玉麒麟。見之而愛。風塵太行山。皮毛終壞』浪子燕青贊說。『平康巷陌。豈知汝名。太行春色有一丈青』。（未完）

黃昏時的跫音 （三） （吉田絃二郎作 孝武譯）

我愛惜五月的天氣。
把日光。
把麥光。
把風光。
把追憶的影子。
地上所有之生出。
都在追憶中更生了。
風吹過了萌芽的森林。
時間隨着風永刧的過去。
新的悲哀連續的復活。
向着五月的太空。
向着五月的微風。
呼喚我的追憶。
在沒音聲的門裡。
在沒形狀的門裡。
有人走步。有人笑。有人哭泣。

我歡愛五月黃昏的道路。麥穗在疲倦時夜晚也快退到了。
白色罌粟在旱田邊也悲傷的垂着頭。
白色野茨花。
白色拘橘花。
在被捨掉的某家邊。
甜蜜的 擁抱着五 月的夕闇。
像可愛的嬰兒似的。
愛五月夕暮的白花。
五月夜晚的暴風雨啊。
不要打着了那女人。

五六天了夕暮稀薄的日光照在道上。
白色枸花和野茨花和我都在悲傷感嘆着夜晚。

◇

五月的夕暮行人很感覺着有些寂寞。
一個男人從麥田中垂未走回去。
負着重重的物件。
傘着破爛的蝙蝠傘。提着焦鍋。
默默的往前行着

追想起好像レノミゼブル的主人公。
一位盲目的女人拿着破壞的絃子。
走在暮道上。
越過了森。越過了麥田。
車古上的電燈像秋天那樣寂寞無聊的疲倦着。
人生爲何冷淡呢？
不能不再尋聽着那女人的跫音。
步一步那女人的跫音被麥田裡冷淡的土埋葬了。
步一步那女人的生涯被薄暗吸入去了。

是爲什麽而生來呢？
穿着那破亂的衣服抱着那破壞的絃子。
爲何單生這冷淡的人生而行走呢？
花謝子。太陽輝煌着人笑着。
盲目者啊。
爲何單要在這人生夕暮行走。
是爲的聽人生的歔欷而生來的嗎？
在五月的黃昏一盲人。那女人微細的跫音行向夜暮去了。（完）

清代三詞人 （下） （士眞）

蔣春霖。字鹿潭。生逢咸豐道光之際。洪楊方率部糜爛太江南北。生民塗炭。村里爲墟。鹿潭生當其時。故詞多悯時感亂之作。有詞史之號。揚州慢一詞不令白石專美於前。詞云。『野幕巢烏旗門噪雀。譙樓吹斷笳聲過淪桑一霎。又舊日蕪城。怕雙燕歸來恨晩。斜陽頹閣。不忍重登但紅橋風雨。梅花開落空營。劫灰到處便司空見慣都驚。問障扇遮塵。圍棋賭墅。可奈蒼生。月黑流螢何處。西風黯鬼火星星。更傷心南望。隔江無數峯青。』黯然有 故國之悲。踏莎行。『疊砌苔深。聽窻松蜜。無人小院纖塵隔。斜陽雙燕欲歸來。捲簾錯放楊花入。蝶怨香遲。鶯嫌語澀。老紅吹盡春無力。東風一夜轉平蕪。可憐愁滿江南北』。『愁滿江南北』用意寄託之深。已可想見。木蘭花慢詞有臨都剌風味。看他的詞『破驚濤一葉。看千里陣圖開。正鐵鎖橫江。長旗樹壘牛壁塵埃。秦淮幾星燐火。錯驚疑燈影舊樓台。落日征帆黯黯。沈江戍鼓哀哀。安排多少淸才。弓掛樹。字磨崖。迸續雀寒枝。閘鷄晩色。歲月無涯。雲埋蔣山自碧打空城只有夜潮來。誰倚莫愁艇子。一川烟雨徘徊。』感今懷昔。自是佳構。（完）

記·滕·王·閣 （下） （民）

若是拿長江來比較。眞是『小巫大巫』。不可同日而語。好在當時正是霉季水滿的時候。如果到了秋天。江水下落。恐怕還沒有這個樣子。

晩日漸漸昇高了。沿江路也走到了終點。滕王閣在那裡。走錯了吧。我正在懷疑着。恰巧對面來了個朋友。我問他滕王閣。他指着我剛來的路說。『那不就是嗎』。『哦。原來走過了。我們一道去。』他和我又向着原路走回到了水上公安局門口。他說。『你要看的滕王閣就在這裡面。』『閣呢。他是臨江的呀。』我懷疑着。他笑着說。『滕王閣麽。幾經兵燹。早已蕩然無存。現在不過僅留着歷史上一個名詞罷了。關於滕王閣的遺蹟。聽說還有一塊石碑。此外別無他物。如果你想進去看。也是可以的。可是門禁森嚴。頗費唇舌。況且一塊殘碑。也沒什麼了不得。我有事。不能奉陪了。』他去後。我也悵然而返。

我那次滕王閣之遊。所謂『秋水共長天一色。』的漳江是得見了。但臨江渚的高閣。恨我生也晩。無緣識面。不過閣址。尙有可考。照我直覺的觀察。現在滕王閣舊址與漳江距離。至少也有二三十丈遠。即使高閣猶存。已無復能臨江渚。名勝。名勝。原來如此。

最後。我向這些仰慕滕王閣的人貢獻一點意見。如果遊的目的是在弔古呢。沒有話說。若是爲賞玩風景而去。那不如關起門來。讀一遍滕王閣序。理想中的滕王閣比實地的强多了。

詩 （朱鶩叔）

▲閒步

稗柳叢生草徑深。風來香氣絕纖塵。經行最喜臨淸囈。鳥語繁喧不礙人。

▲觀釣

閒雲影澈碧波流。倚岸村哥下釣鈎。偶見浮標風顫動。疑貪蟲餌爲魚憂。

▲曉雨後看居停芍藥

萬葉琉璃綠數叢。翻增淺粉與深紅。人來看惜嬌無力。浩態盈盈怯曉風。
綽約姿容翡翠裙。烟中近侍酒初醺。偏憐羞澀臙脂濕。香氣微微靜始聞。

科場雜話 （續） （趙仲珊）

（六）探花

科舉時代。以廷試及第三人。爲探花。按探 花之稱。唐時曲江宴。本以榜中最年少者爲之。秦中記載。探花宴 以少俊二人 爲探花使。遍遊名園。若他人先得名花。則二人被罰。宋初猶然。非必第三名及第也。鼠璞載本朝故事 。吳且 榜馮拯。爲探花。則宋南渡後。固已以第三人爲探花矣。然隨園隨筆載。蔡寬夫 詩話云。『故事進士朝集擇年少者爲探花使。熙寧中始罷之。』是探花之名。爲年少進士之職司 。非必第 三名也。

（七）進士

隋始設 此科目。唐 宋以來。皆因之。唐制應擧者謂之擧進士。試畢放榜合格者。曰成進士。凡試于禮部者。皆謂之進士也。 明淸時。擧人會試中式。殿試二甲以上。賜進士出身。三甲賜同進士出身。通稱皆曰進士。

（八）擧人

漢取士無考試之法。皆令郡國守相薦擧。故謂之擧人唐宋謂之擧進士。謂擧之使應進士科也。明始以鄉試中式爲擧人。淸代因之。

（九）八股文

日知 錄載。經義之 文。流俗謂之八 股。蓋始 于成化以後。股者對偶名也。天順以前。經義之文。敷衍傳註。或對或散。初無定格。成化二十三年。（西元一四八七年）會試。乃以反正虛實淺深扇扇立格。八 股之制。實始於此也。

象棋名手對奕錄 （4）

紅 漢陽雷海山
黑 江都周德裕
紅先黑後 （周勝）

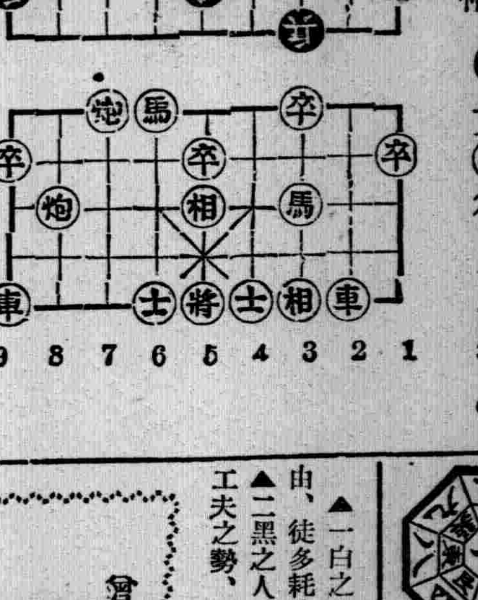

馬九進七• 卒三進一 （去兵） 炮七進二 （去卒）
馬六進七• 馬七進五• 馬七退五• （去馬）

清史稿正誤表 =41= （小竹文夫）

	頁	行	誤	正
列傳九	5	13	王直	汪直
	5	6	靖虜將印	靖虜將軍印
	6	11	邊史	邊吏
	7	6	寨陡峻	寨陡峻
	〃	12	布	（刪除）
	8	2	回易	交易
	〃	11	當	堂
	8	3	親	（刪徐）
			弟也	親弟也
列傳十	1	11	進殺父仇	銜殺父仇

閭山賓林樓隨筆 （卅三） （鶴齡）

大日軍。小日守捉。日城。日鎭而總之者曰道按武經總要。燕郡城。本遼西之地。在營州之東。契丹置崇義軍節度使。按新唐書地理志。燕州東有鎭安軍。本燕郡守捉城。貞元二年。置爲軍。城西四百八十里。有渝關守捉城。又有汝羅懷遠巫閭襄平四守捉城。均隸營州柳城郡上都督府。本遼西郡。按淸一統志廣寧縣無慮故城。唐巫閭守捉城。故云。如係唐碑。應有營州都督。或燕郡守捉城。巫閭守捉城。何也。義州。于唐爲燕郡守捉城。廣寧。於唐爲巫閭守捉城。而營州都督。又爲統制兩守捉者。茲據鄂公來函內。並無若營州都督。若燕郡守捉。若巫閭守捉所由決定其爲明碑也。

張雲朋 （續） （趙仲珊）

小時候的張雲朋。和現在的張雲朋。可不是一個人了。見我更挺好。後來見面談話也常提倒小時候念書。他不往那 頭說。我也不往 那些事情上頭提。到挺客氣的總是讓我上他家串門去。只是家房後那棵大杏樹。今年已經放倒了。作了兩盤杏木滾子。樹一老了。也就不結多少杏了。（完）

九星日鑑

六月十三日 舊四月廿六日
火曜 辛巳 大安 閉 胃宿

▲一白之人、手足不得自由、徒多耗時刻耳、坤寅甲吉▲二黑之人、晨光中雖有耽誤、工夫之勢、但漸可順利矣、東丙壬吉▲三碧之人、堅實守內定能入於發展之域、丙壬癸吉▲四綠之人、和氣以敬長者、定能受其提拔巽癸西吉▲五黃之人如登樓梯焉、須正秩序、徐徐進取、丙丁巽吉▲六白之人、目下耗費雖多、日後必有巨利至、東乾壬吉▲七赤之人身體健全、別無他患、東乾庚吉▲八白之人、進退俱不如意注意、注意、不可大意、巽乾丙吉▲九紫之人常業雖吉、但爲不慣事、則凶、東西丙吉

曾膺首次民生部大臣賞之 福昭創業記 不久便要出版了

本報記者穆儒丐君所著之福昭創業記。以平話體裁敘述淸代太祖太宗創業之事蹟。都四十餘萬言。實爲文藝界罕覯之鉅製。且其議論正大。材料翔實。並參攷朝鮮舊記。多爲官書所未有。得此一編。勝讀東華錄開國方略等書多多矣。且書中夾敘夾議處。頗具時代性。決非坊間演義小說所能比也。滿日文化協會。以此書與滿洲文化。大有攸關。與著者接洽。願任印刷發行之勞。現正在製本中。以普及一般讀者爲前提。故定價極廉。何況此書曾蒙滿洲帝國政府民生部大臣授予第一次文藝大臣賞。其價値如何。不問可知矣。不日出版。特爲介紹。

無線電 放送節目

六月十三日（星期二）

午前

六、〇〇（新京）國歌
六、二〇（新京）先哲故事 王義方、放送員 龔貴麟
六、三五（新京）初等日本語講座
七、〇〇（新京）淸晨音樂 曼多林獨奏、一、山中文人、二、我的靑空、三、良宵、四、啊巴黎、五、聖魯齊亞、六、金婚式、
八、二〇（新•奉）氣象
一一、〇〇（新京）家庭講話、家庭經濟節約、滿洲國通信社記者 吳玉瑛

午後

〇、〇一（新京）新聞 續（奉天）新聞
〇、三〇（新京）放送小說 遺音、留聲
四、四〇（新京）新聞 續（奉天）新聞
六、〇〇（哈爾濱）兒童時間、連續故事、杜子春、（一）放送員、徐黎
六、二五（奉天）評詞、高宗巡幸記 岡桐晟
七、三〇（哈爾濱）講演 防空知識、濱江省長章煥章
七、五〇（奉天）舊劇、二進宮、放送局國劇研究部
九、〇〇（新京）中等日本語講座 五百木元
九、三〇（新京）評詞、洪武劍俠圖 張靑山
一〇、〇一（新京）新聞 續（奉天）新聞
一〇、三〇（新京）蒙古語時間
一〇、四〇（大連）平谷調大鼓、雙鏢記、劉俊海外二名

放送小說 遺音 （梗概）

一個嗜好文學的青年。 某日在家裡寫文章當他開抽屜找東西的時候 不意發現了一封舊信。使他引起了數年前的回憶。這封信是在他未結婚以前。他的一位愛人寄來的情書。追思往事使他心神不安。他幾乎沉醉在美妙的回憶裡。他正在熱情充 滿的時候。忽然一聲門響他的惱海裡的景物。便立時幻滅了。進來的那個人正是他的妻子。這是一篇現代青年人感情上衝突的故事。講述者是留聲先生。

大連汽船出帆
◇開往天津 北京丸 六月十四日 長平丸 六月十五日
◇開往青島上海 青島丸 六月十四日 大連丸 六月十七日
◇開往基隆高雄 山東丸 六月十八日
一、上海航路上午十一時開改爲同五時
一、台灣航路下午四時開始改船改爲正午
芝罘威海衛淸津雄基 船票發售處 日本國際觀光局奉天支局 大和旅館出張所 城內分所電三—四六一一 哈爾濱新京各地日本觀光局

阿波共同汽船 大連出帆
◇開往芝罘 十八共同丸 六月十三日
◇開往仁川鎭南浦 第三壽丸 六月十六日
◇開往天津 奄美丸 六月十五日
◇開往芝罘威海衛青島 利通丸 六月十五日
電話二五〇〇一番 阿波共同汽船會社

敝社廣告事務請通用電話二一二〇二二

患早洩病者 收確實効果 止防早洩藥（外用） 性美膏（一圓二角〔一圓）
精力減退之人必備 回春聖藥 桃夢（一圓二角〔三圓）
加茂町十六番地 木村商行

カゴメ 加美ロ ケチャップ 華加醬
最上的品質·最大的銷路

奉天 各界應用 草帽、呢帽、批發 同豐盛帽店 小西門內中街路南 門市、批發

凌亞醫院
敬啓者本院爲謀病者幸福起見 特由德國購到最新改良電療機 溫達拉號 奏効迅速 免除服藥注射之痛苦保險安全
主治 各種肺病肋膜炎氣管支炎結核病胃腸病各種關節炎耳鼻科病婦女病一切神精痛半身不遂老年腰背腿風寒痲木酸痛腎臟病立見奇效 諸君試之疾病早癒且能增進健康
新設愛克斯光X光撮影治療透視診察
診療科目 內科、外科、產婦科、小兒科、耳鼻喉科、眼科、皮膚花柳科X光科救治痲醉品慢性中毒、免除痛苦時間經濟戒法迅速安全
院址奉天市大西門裡路北 電話四—三〇〇四番

傳染病季節到來 吉林亟布防疫陣

【吉林】因可怕傳染病季節到來之吉林省內五月中已發生七九名之法定傳染病患者、內中氏名死亡全患者計赤痢二九名（吉村市一五名）發疹窒扶斯二五名（全部長春縣）內一名死亡天然痘九名（長春縣六名）一名死亡白喉八名（吉村市五名）死亡三名、猩紅熱七名死亡二名主要之長春縣發疹窒扶斯僅該縣双城堡管內老山村（懷德縣附近）至六月九日之報告即達三十二名、爲免其勢蔓延、布萬全之防疫陣、此外額穆縣發生二十五名之阿米巴赤痢而天然痘本年必須種痘、尤其罹患者決不可猶豫云、

阜新炭礦 石油噴出

【錦州】八日滿炭阜新礦業所炭脈調查線中、阜新縣清家門附近突如有瓦斯及石油噴並確認吐呼嚕地區亦有石油之尨大皆斜軸存在、關係者皆大歡喜、又吐呼嚕滿洲石油試驗所建設中之試掘櫓已大半完成預定自七日作大規模之試掘云

張總理大臣離安 發表視察感想談

【安東】七日來安、亘四日間、視察國境地方終了之張總理、十日於官民多數之歡送裡離安、途中於五龍背一宿、十一日乘午後零時十二分發〃光〃赴奉天、而發表如左之視察感想談、

吾今回來安東之主要目的、爲視察大東港及鴨綠江水電壩、八日視察大東港之結果、已得『大東港將來大有發展』之確信、九日視察水豐洞之鴨綠江水電壩工事、而此又爲非常偉大之計畫、現在着着動工中、其規模占世界第二位、發電機亦使用最新式者、依大東港築港、與水電壩之完成、安東之將來、實有洋洋大堪期待者、就中安東省豐富藏有國防上必要鑛物資源、依此開發、即得充分供給軍需資源、此外於視察水豐洞壩之途中、又視察寬甸縣、該縣現下治安、完全確立、無匪賊之影、想今後人民亦得安居樂業、就中寬甸道路非常良好、此皆依地方民、理解建國精神、發揮義勇奉公之熱意、由於自動的欣然修成如斯之良好的道路者、若善的指導良民、則地方之開發想爲容易、

三江省署改正 廳科機構

【三江】三江省公署、以奉中央政府命令、爲振興北邊、及國境之建設、各省機構、亦隨之改革、三江省爲國境之省、應當先改正、共各廳分科分股之名稱及配列現已發表、共順序如下、一、官房下分庶務科企劃科二、民生廳下分地方科文教科、保健科、三、警務廳下分警務科、警備科、特務科保安科、敎養督察科、指紋管理室、四、開拓廳、下分開拓科、農林科、殖産科、建設科改正之要點一、官房企劃科新設從前會計科廢除、令併於庶務科、地方科劃歸民生廳、二民生廳土木科、改稱建設科、劃歸開拓廳、三、社會科廢除勞務關係劃歸企劃科、敎育關係、劃歸文敎科、社會關係劃歸地方科、四、工商科改稱殖産科、五、警務科所屬警衛、劃歸警備科云、

郎法師禪定醫疾

【海城】甘泉舖慈化寺、法師郎玉齋、爲應遼陽縣當局之敦聘、重修關帝廟、即由舊曆四月初六日起、在該廟禪定二十日、不進飲食、並藉佛法擅醫一切病症、屢奏奇效、以致轟動國內各地人士、前往求法者、人山人海、如蹶腿雙拐單拐、經法師治愈立即棄拐行走者、不下數百餘人、法台上拐棍堆積如山、其他一切病症經法師治愈立即奏效者、不可勝計、聞日前民生部大臣孫其昌、曾親自來遼參法並題書功德壯巖匾額一方、當即回京、聞該法師已屆禪定期滿、將訂於舊曆四月二十五日、即可正式下坐、此次經募助欵、約不下三萬餘元、想重修關帝廟的欵、可謂有着矣、

佳市人口最近調查 八萬二千百零三名

【三江】佳木斯市、百業猛進、人口激增、已推爲東北新興之雄都市、當局正按計劃、躍進建設、將來之發展、更有驚人之嘆、由人口激增、即可斷定、客春人口實數百七萬四千人、頃開市公署與警察廳之調查、由四月至五月末之人口確數則達八萬二千壹百零三名、計、滿漢人一三四〇七戶、人口爲七四四六七名、日本人一八七七戶、人數爲五五一三人、朝鮮人四二〇戶、人數一一八五人、白俄人一六戶人數爲五九人、以上總計戶數爲一五七二〇、人數爲八二一〇三名、男人四八九九八名、女人三三一〇五ロ云、

集團部落實施

【嫩江】本邑地處邊陲、國境爲鄰、遍野荒蕪山嶺聳高樹木叢雜、自本年春季間、由通北竄來小醜七十餘名、出沒無常、經本縣討伐隊、屢次痛勦、未能盡數殄滅、警務當局爲澈底治安計、所有山邊村長等、一律結團修築高墻炮台、限六月末日完成、想我縣村民今後定能高枕無憂云、

警察廳增設分所

【三江】佳木斯警察廳景廳長、以雄都佳市突飛猛進、人口增加、一年之間、增至八萬三千人、關於保安責任、隨人之增加、區域之擴大、應圖强化、自春以還、上自佐、下至警士已行英斷的大刷新、玆定六月間、滿系警員百名之增補日系警官、强力增配、又以從前管轄區域、有派出所八處分駐所三處、依人口分配、每一派出所、須管轄一萬名上下現在已設立者、有南大街、中大街、双合屯及直轄等四處、預定新設者、爲臨江街、一心街、永泰街、向陽街、而派出所分駐所所管區域、即隨市政區劃、如區分區與牌井行適進云、

共內部組織計分經理二人、會計一人、徵收一人、更夫一人共計五人云云、

何警尉成績良好

【新民】二區平安堡警署興隆甸分所、警尉何心順、精明幹練、日語精熟、對警務規程、尤極了解、一切任務非常優良、對該管民衆、更爲謙和慈靄、大有警民協和達成一體之勢、一般民衆、莫不稱頌、若該何君可爲警界優良份子矣

事務長虛懸有日

【昌圖】協和會縣本部事務長後藤學氏、業經轉勤於新京中央本部訓練處、繼任人員迄今多日、並未得人、想本縣協和會成績優良、已被指爲重點縣分、一切規模、必能擴大事務長一席人選、亦顯然重要想省方 定有詳密考慮、始能確定、一般會員、引領在望、當有碩學俊士、繼後藤氏之後不勝期待之至云、

間省本部今日 開官民協議會

【延吉】協和會間島省本部、爲鑿備順應儲金經濟戰之體制與達成爲本年度儲蓄目標之五億元儲蓄、爲作成對於由六月廿一日至六月卅止、全國一齊舉行之一大國民運動『國民儲蓄實踐旬間之具體案、定由今日（十三日）午後一時三十分在省本部會議室、開官民協議會云、

青年團旗奉戴式

【昌圖】縣城省立國民高等學校校長、兼青年團長段式程氏、見於團旗業由新京領到爲昭示一般團員、顯揚該團精神計、爰定於本日（十日）下午一時在該校操場、舉行團旗奉戴式、縣本部人員及全校師生一體參與、禮節頗爲隆重、第二代國民訓練、當於此開始云、

定期檢查度量衡

【開原】開原街公所爲圖計量之公正、於月之十七十九等兩日午前九時迄午后四時、於開原公會堂施行度量衡之檢查、更由當事者於營業所或住宅及其他之必要場所、對不對行爲嚴加取締云、

獎勵農家副業 藥品栽培採集

【延吉】間島省實業廳方面以農家副業並產業振興之見地、乃對各縣獎勵藥草之採集及栽培、爲獎勵計、對採取乾燥藥草六十瓩（日本斤百斤）以上者、投以獎勵金云、

土木建設處遷移

【齊齊哈爾】爲振興建設北邊國境起見、交通部齊齊哈爾土木建設處乃於六月一日廢止、而於黑河海拉爾新設兩個所、齊市土木建設處、將於最近移於海拉爾、前記兩者、均改於六月一日設置開處、管轄區域如次、黑河土木建設處、黑河省、北安省、龍江省、興安東省、海拉爾土木建設處、興安東省、龍江省、興安南省興安北省云

徹底取締庸醫 保全市民生命 哈警廳在積極研究中

【哈爾濱】哈爾濱警察廳衛生科當局、爲謀確保一般市民身體健康及生命計、對於市內滿醫中之庸醫者決加以徹底取締以防庸醫殺人、查市內開業之滿醫共計一百十五名之中授業者僅十名、所以其中是否含有庸醫當然難定、而當局正在積極研究取締中云、

北滿英靈凱旋故國

【哈爾濱】在哈爾濱五十萬市民之哀悼與感謝中共告別式並通夜式業已完了之北滿日軍將士之可貴遺骨於十二日午前九時十五分、由商工公會安置所安抵哈爾濱驛、並由田邊部隊長以下軍官民多數順時燒香及捧讀往職讀經、在嚴肅盛大之歡送裡、乘同九時四十五分發之列車南下、一路向故國無聲凱旋之云、

麵粉不敷要求

【昌圖】端午節在即、一般縣民均欲購買面粉、前二日雖發來二火車、終以僧多粥少不敷要求、得之者喜形於色、而不得者則四出尋覔、機關地人員向商會請求者亦大有其人想當局者定能設法轉請、以應付此佳節云、

確保市民健康 改良販水業者

【齊齊哈爾】本市警廳、因鑑於市內多風、飛沙迷目、然一般販水業者、對於擔水之用器、向無加蓋之設備、於是天一大風、則各種髒物、必飛落於水內、於是則於市民保健上有莫大之防礙、故警廳衛生科、現已通令販水業者、於十五日以前、完全對於担水使用器、加以蓋之裝置、同時爲澈底取締便利計、更令各担水夫須着以鑲白字號碼之藍毛坎肩並定於月之十九日實施澈底大檢查如有未着備者、則與以嚴重之取締、同時更對從業者之身體臨檢、其次更通知各販水業者、須嚴守下列各條、

一、水槽及水桶、無蓋者、急速設備、

二、着衣服及手指甲、務需淸潔、

三、有瘀眼及有傳染病者、使共休業、

女工介紹所成立

【齊齊哈爾】處於男女競權的時代下、女子也漸漸的擁到男子職業線陣上、因爲女子職業、日漸伸張、所以本市乃應運而生了一個女工介紹所、同所於日昨、亦經警廳保安科正式認可每人介紹費三元錢、由僱主担當二元五毛、由被僱者担當五毛其次是此介紹所的特點、是若有孤苦的女工、有疾病時、由該爲之收容、並代爲延醫、予以相當扶持、但醫療費、歸患病者負担、似此設備、誠女界之福音云、

龍潭山廟會盛況

【開原】舊例四月十八日爲娘娘廟會之期日、農工商皆沿例放假、龍潭山依例舉辦廟會三天、凡開原西豐兩縣人士前往遊山逛廟者趾相接開豐鐵道株式會社、特開遊覽專車往返迎送、因宿雨新晴倍增遊興、故紅男綠女或遊山逛景或燒香還願達數千人之多、而一般小販莫不利市三倍云、

猩紅熱預防注射

【開原】對幼小兒實堪恐怕之傳染病猩紅熱、已有蔓延之狀態、三四歲或八九歲小兒們、因而死亡者不少、開原街當局爲防止擴大計、特令開原衛生隊實施無料注射、共實施日時如左、

第一回六月十日、第二回六月廿六日、第三回七月三日、每日由午前九時法迄后三時、

美化東宮公園 投經費四萬元

【三江】佳木斯市公署、鄉邑計劃、二年之建設、已有半途之成績、本年預建工事、爲上下水道、五條幹路、修堤濬河等等、此外爲八萬市民精神之安慰、分期建設四大公園、首期着工者、爲東宮公園、投總經費爲四萬元、內部裝飾、於無名戰士碑前、建築集合廣場、可容四百人、共東側建立風雅音樂堂、再東部設置遊步場、以供婦人小孩之遊憩、擇南部空地、重建噴水花圃、於公園南端、建築東宮會館、全園周圍、遍植柳楊槐松等樹、再由人工堆叠小山四處、務期盡美盡善裝飾佳市第一公園云

實施病害虫防除

【三江】三江省公署開拓廳農林科、鑒於中央國策、實行農產物增產計劃、時當春耕生苗之際、目前第一支障、爲農地之病虫害、爲期澈底防除、還希官民通令各縣認眞防除、還希官民一致努力、實施事項如左、一、高粱、粟、各種黑穗病、白髮病、以弗魚瑪淋消毒種子、二、小麥燕麥等之黑穗病、以冷水溫湯浸法消毒種子、三、水稻之稻熱病、以弗魚瑪淋消毒種子、四、不良種子選別消毒、五、於塲院尋覓隔冬之虫害、並捕殺之、實施成績如何、分別團體或個人之表彰與賞金云

私經紀被取締

【朝陽鎭】本鎭警察署長劉福田氏、到鎭以來對於內外力加整頓、凡有不良之習慣勵行剔除以蘇民困、該署長鑒於鎭內土地仲介業許可成立營業竟有未經許可者之私經紀亦介紹買賣土地希圖手術料、多有伎倆之行爲、常用隔價等情實與國稅有碍、所以劉署長聞悉情由遂將私經紀王洛奮羅盲目

吉林全省七月 實行防衛演說

【吉林】省當局爲使全省人民深悉防空之重要、定於本年七月中旬對於全省所屬各市縣旗區域、實行大規模之防衛大演習、目下各地對於防衛大演習工作正在積極準備中、

科長村長慨解義囊

【望奎】警務科長、湯希銘氏、爲人和藹、慷慨仁慈、處理同人、如兄、如弟、以致警政、已臻優良、對於貧苦孤獨、時有恤賜、市內公立、奎興學校、有寒苦學生、于紀才者、幼年喪父、母老爲傭、境遇如此、勤學不輟、美名傳博鄰里爲榮、該科長據聞、詳察屬實、即時慨解仁囊、賜與于生、國幣五元、以助買書之用並囑以後、如有正用缺錢時、再去科長家中支取、等語、際此、有三大村長、劉庭良氏、親見科長、如此施仁、當亦感動慈善之念、遂亦施於于生、國幣五元、該二君者、可稱慨解仁囊、當仁不讓云、

工價提漲窮民福

【通遼】近因米柴高貴、而通遼爲產粮之區、皆緣交通便利、粮價比較、其他各埠尤高、窮漢因之叫苦、幸而近日天降淸風細雨、農戶忙劃之際苗草齊發、加之商民修築房間及官府建築廳舍、近來小工每日、九毛一元、大工一元五六角、尙且乏人、各商工業之廚役、多有辭賑、做工者、待雨後天晴、劃地工價、有兩元外之希望、苦工人荷鋤、均皆喜形於色云、

强化暴利取締令

【吉林】吉林市內暴利取締治安當局正在調查中、如有違犯暴利取締法者一經查出定行罰辦、對於暴利取締令强化吉林商工公會、爲使商號售貨之合理起見規定每二十日、在吉林商工會內開催物價審查委員會、各理事等對於物價是否適合、對於會議中提出如有不合理者由會警告之、由本日起實行云

街村長具報履歷

【海城】縣公署、爲街村人事考核參考計、前曾通飭各街村、爲具報街村長履歷像片至急送縣、用作考核云、

林西暴風雨災 損害超出預想

【開魯】於五月廿八九兩日在興安西省林西縣一帶因降未曾有之豪雨、在該縣谷家大院、十一官地方漲起大水、人畜及其他等物遭受重大損害、故該縣縣公署方面、立刻懇求民生及陸軍方面救護、並組織救護班與調查班、一齊馳赴現場正以全力辦理救濟中、調查之結果、被害之程度意外重大、即溺死廿二名、負傷者十五名、冲失斃命之家畜馬五十、牛廿一、騾子十、羊六百卅、猪百四之多、在該方面之家屋冲失倒壞有多數其農苗之被害亦甚大、因是林西縣公署方面纖而努力施行施藥、施療再播種、種子之配給並義捐金之募集等、銳意救濟災民、且在省內各方面對此慘害、亦深同情、故興安西省省長已賜下慰問金、三百圓、共在開魯地方亦陸續醵出義捐金業經協和會興安西省本部開始受理云、

辦事處人事組織

【洮南】本邑中央市場、爲一般人游戲之所、內中設有辦事一、專司管理塲內之房租、以及梨園游藝塲徵收等項、聞

令埋浮厝靈柩

【朝陽鎭】本鎭北山計肯寺院主徐海樓日前警察署令共院內所放之靈柩、一律掩埋勿許厝、以維衛生而重瞻觀、該院主通知各靈戶、至五月末來院領出者一百廿具仍有無人招領者四十餘具、有本鎭街公所街長王成邦氏派苦力多名完全抬出葬埋山後上插木標注明姓名以備嗣後有人領勿省錯認云

市民請建馬路水道

【三江】滿洲帝國協和會佳木斯市本部、爲政治道義之發揚、與宣德達情、並使官民双方暢達無滯起見、於一日至三日、招開市聯協議大會、凡關佳市地方政情、民間事宜、予以開明之檢討、頃聞協和會六個分會、本諸民意、請求市署建築馬路、與上下水道計一幹部街路、鋪裝工事、二、中央大街鋪設下水道、三、擴張縣署前及同瑞昌前之街道、四中央大街南側胡同道路改修、五、東門外大馬路改修、六、各背街胡同鋪墊沙石及下水道

煙政管理所早操會

【開原】在東亞新建設期中爲期管下役員、精神作興、身體健康、併煥發建國紀念、顯現一德一心、日滿永久之關係計、開原縣行政科烟政股、於月之九日早九時、招集各管烟所主任、及全員、於該股院庭演習建國體操、及跑步以活動其血脈、俾使健康報國云、

煙管所整頓就緒

【呼蘭】本縣城區管煙所各有辦法適不統一、以致各癮者之吸領困難、百般嘖論嘖嘖、怨聲載道、獲利者大有人在、吸食者買吸不易、日趨窘貧良堪浩嘆、玆經前番人事更易後、關於第四管煙所、（南陽閣）之所長張雲閣、看燈長王樂天二位、滿事以來秉公任事、力除積弊、對於看燈者嚴勵督察、以便癮者之吸食、對於所內事務之整理、雖甫就緒、已卓見其井然有條、將來成績定大有可觀、較諸往昔殊不啻天壤之別、事在人爲誠屬至論、記者秉公正言論之責、決不貢諛求容、故誌之俾箴其他云、

旱魃肆虐各村祈雨

☆☆☆☆☆

縣長光頭赤脚沿廟跪拜 民衆打擊鑼鼓叫喊連天

【興城】本縣由春徂夏、未得甘霖、各種禾稼、皆未播種各界人民、不勝惶恐、縣長溫繼曦爲慰民心計、於九日上午八時許、率所屬虔誠求雨、並光頭赤足、在城廟各廟內、焚香跪拜、極盡誠敬、附近各村如藥王廟釣魚台等處、亦各聚民衆千餘人、鑼鼓喧天、來城遊行、每至一廟、叫喊連天、似此萬衆一心之求雨法、或能感動蒼天、而得甘霖云、

體育欄

本報主辦 京吉驛傳馬拉蘇 奉市出場選手決定

本報主辦、京吉驛傳馬拉蘇大會、于本月廿五日舉行、各地選手均猛烈練習中、休聯奉天市事務局基於近日之舉行豫選會成績、決定選手、本日發表如左、

△選手 崔德金、欒文發、金鳳煥、韓庭桂、超福武、權寧述、王珍、朴宗弼、可兒達行

△補缺 張邦譯、唐國士、尙一行由監督淸水率領、定於廿一日午后十一時四十分乘車赴吉林、

全滿對抗拉式足球戰 新京軍奏凱歌

【新京】全滿都市對抗拉式足球大會決勝戰、自十一日午后三時、在中銀球塲舉行、新京軍以二六對一七、擊破大連軍連續制覇、

全日本足球大會 慶應BRB勝力

【東京十一日電】第五次全日本足球選手權大會、慶應BK制覇、十一日閉幕、戰績如左、

一、慶應BKB（關東）、二、早大（關東）、三、全普成（朝鮮）、四、東大（關東）、五、全延禧（朝鮮）、

決勝戰結果如左

慶應BK 3 ｛1 1 / 1 0｝ 2 早大

全國接力大會 〔一部新京 二部醫大 三部連中〕各獲得覇權

【撫順】滿鐵運動會撫順支部同炭礦體育協會主辦之第十次滿洲接力大會、自十一日正午在撫順永安台陸上競技塲舉行、因降雨塲內泥濘、故記錄極爲不良、一部新京、二部醫大、三部大連中各制覇、玆將當日成績、誌之如左、

△百米

（一部）一、尹（新京）一一秒八、二、福田（大連）、三、土持（大連）（二部）一、掛谷（工專）一二秒 六、二、佐藤（四平街）三、安孫子（工專）（三部）一桑野（大連中）一二秒七、二、千葉（育成）三、小高（新京商）、

△八百米

（三部）一、洪（新京商）二分二二秒一、二、鶴見（大連中）、三、林（南滿中）、

△千五百米

（一部）一、于（新京）四分三二秒、二、方（新京）、三、黃（大連）、（二部）一、五味（醫大）二、千葉（開原）三、平泉（輕金）

△高欄

（一部）一、米澤（撫順）一七秒九、二、加藤（撫順）三、山下（新京）（二部）一、平見（工專）一九、二、戸田（醫大）三、三宅（醫大）、

△四百米接力

（一部）一、大連四七秒一二、新京、三、奉天、（二部）一、工專四八秒六二、輕金、三、醫大、（三部）一、大連中四八秒三、二、新京中、三、南滿中

△八百米接力

（一部）一、大連一分三八秒五、二、新京、三、鞍山、（二部）一、醫大一分四七秒三、二、輕金、三四平街、

△千六百米接力

（一部）一、撫順三分五五秒一、二、奉天、（二部）一、工專四分〇六秒九、二、輕金、

△千米瑞典接力

（三部）一、大連中二分二一秒一、二、南滿中、三、新京中、

△三千米團體競走

（一部）一、新京、二、奉天、三、鞍山、（二部）一、醫大、二、工專、（三部）一、南滿中、二、新京中、三、大連中、（未完）

春季棒球奉天豫戰 滿倶獲得覇權

滿洲棒球聯盟春季大會奉天豫選奉天滿倶社奉天電電戰、自十一日午后三時、在國際球塲舉行、結果以六對三、滿倶勝利、獲得奉天代表隊之權、

【寫眞說明】（上）全滿都市對抗拉式足球大會、獲得覇權、由星野長官受優勝盃之新京長谷川主將（下）滿洲棒球聯盟春季大會奉天豫選優勝之奉天滿倶軍、

欲為良母須知　育兒指南

兒童的

飲食……有補助的妙品
發育……有促進的必需
容貌……有查覺的常識

世界愈文明，人類的生活愈趨複雜，生活愈趨複雜，則思考，藝術，環境，起居飲食，衛生，愈必進步，不但求其簡單而科學化，而更要與生活相適合，例如對於疾病這一事，亦有進步的理解，有病求醫，已竟成為時代的落伍者，無病防有病，是現代一般人所趨向的目標，所以萬惡的病魔，在昔日或有猖獗的勢力，在今日不得不消滅而斂跡，因為現代的青年人，不具醫學常識的，的確是微乎其微，而對於身體的健設，和疾病的預防，也都有一番澈底的認識和準備，防患於未然，已是現代的流行語，可是那些未經長成的小孩們，對於病魔的侵襲？應該怎樣的預防和應付呢？這的確是值得我們成年人注意的問題。

現代的潮流，凡是做父母的，既有做父母的權力，就應當擔起做父母的義務，我們得有這樣一句話「大人得病，咎出自身，孩子得病，罪在母親」這就是說，孩子的健康與不健康，都要由母親來負責，再進一步來說，一個孩子的生死，完全掌握在母親的一人手裡，可知母親看護孩子的責任是何等的大呢，此外為母親的還要注意，孩子身體的組織，與大人不同，體內所需要的榮養也與大人不同，對於孩子的飲食與大人同樣來供給，那是極端的錯誤，因為孩童正在發育期，不但體內需要榮養，而在發育上尤其需要榮養，所以孩童的飲食，時刻都要加以注意，纔得防止疾病發生，然而孩童的飲食，偶一失調，立必陷於衰弱狀態，孩童的死亡率，高於成年人的原因，就是在此。

此外還可以考察患着病症的青年人，並非有生以來即有病，十之八九於發育期，受有潛伏性的感染，以致於成年期纔發現，倘能於發育期，不時加以診察或治療，則成年期的健康，絕對不會發生任何意外，由此可知，青年期的健康，不可疏忽，而兒童期的健康，更不可疏忽。

那麼做母親的，應該怎樣看護她未長成的孩子，還是任憑孩子自然發育，還是由母親負責使孩子發育呢？不問可知，當然由母親負責使之發育，是最可靠的，那麼，對於孩子的容態或象徵，必須負完全看護的責任而加以治療，纔算盡到典型良母的職責，以下為孩童體質失常的症狀。

一、身體羸弱，發育不良，面色蒼白。
二、每於下午定有微熱，不愛遊戲。
三、胃患傷風，朝晚咳嗽，或嘔吐。
四、睡後醒前有盜汗，體重每月減輕。
五、食慾不振，而愛偏食。

以上這些症狀，為體內感有潛伏性的病菌而未發作的象徵，此時倘能進以適當的療法，尚能挽回病勢未深的危機。

本孩童身體的發育，和疾病預防來着想，服「若素」是最合理了，因該藥的裡面含着很多體內所必需的成分，例如孩童的骨骼，頭髮牙齒，以及身體各部分，都能夠很豐富的來供給，使之發育充實，所以孩童服「若素」最適宜，直接能以強身壯力，間接能以防止發生疾病，所以為母親的，若為愛兒將來的幸福想，若為現在家庭快樂計，必須令愛兒服「若素」，纔算盡到母親完全的責任。

若素的價錢，又很便宜，一個月服量，一元六角錢，三個月服量，五元錢，各地葯房，都有出售。

奉天市信濃町十七番地　若素本舖

感謝書

敝人自從十五歲那年，就患了每在吃飯以後必定燒心的病，可是不很重，後在廿二歲這一年，病勢忽然加重，頭也暈，耳也鳴，三一五日也不定有大便一次，有時二一三日也不吃一碗飯，就是這樣，還有見飯就飽呢，幸敝人看報得知「若素」能治此病，遂即買來一大瓶，每在飯前飯後，必定服用「若素」，一瓶服了之後，果然病體減除，亦能照常工作，自此，遂長期服用以迄於今，敝人此十年大病，服漢藥所用之藥費，已達二百元之譜，亦無見效，因服「若素」大見功効，藥力出人意外，感謝之餘，寄去照片一張，備作謝意

若素本舖台照
敝人奉天北市場重興利張桂臣 啓

笑話

醫生：「做甚麼？」
病人：「看病！」
醫生：「你診費付了沒有？」
病人：「唉！我忘了！我患的是健忘病呀？」（摸出一元錢來）
醫生：「健忘症，最好常吃若素，若素是補腦劑。」
病人：「諾」
醫生：「好了，再見吧！」
病人：「還多四角呢？」
醫生：「喔！請原諒！我也是個健忘者，不過你的記憶力倒還不差。」
病人：「我是半健忘症，人家欠我錢我從來不會忘的。」

×××　×××

黑妃：「我們的結婚期可以提前了。」
紳童子：「好極了，我的妹妹回頭我送給你十大瓶若素去」
黑妃：「真的嗎？夠吃二年的了，我們的結婚期還是再等二年吧。」

【主治】
急性慢性淋病
淋病性膀胱炎
淋病性關節炎
淋病性副睾丸炎
婦人淋病
細菌性腸疾患

本片劑中之主成分，經過消化器官以後，其結果必取道腎臟，通過淋菌巢穴，自尿道口排泄體外，其間直接對於淋菌之有殺菌及抑制發育之作用，自可無待贅說，同時因其又能鼓勵體內細胞，頗足以增進全生體之抗淋力量，是以淋病患者服本片劑以後，先則可去尿道漏膿及排尿疼痛等症狀，繼則尿歸清澄，淋絲消失，以至於顯微鏡下不能證明淋菌，此外如淋病性關節炎及淋病性副睾丸炎等，且莫不可由此而達治癒。

本片劑內服期間，並無不良副作用之可虞，而儘可安心運用，是為特長。

【服法】每次服一至二片，每一日三次飯後即服。

包：一〇片　三〇片　五〇片
瓶：一〇〇片　三〇〇片　五〇〇片

各大藥房均有經售

伊（イ）斯（ス）拉（ラ）文（ビン）糖衣片

株式會社 武田長兵衛商店
總行 日本大阪市東區道修町
支店 奉天市春日町十三番地

詳細仿單 函索即寄

武田牌

39(5)00

赤玉純良葡萄酒

肥胖！

醫界之諸權威
五十醫學博士所推獎之優良葡萄酒

欲肥胖者、應飲用葡萄酒！然葡萄酒並非均係優良、應避免飲用以砂糖（蔗糖）加味之粗製品、因含有蔗糖者、常用之、第一當不宜於胃腸、是以應推獎本品、而常用之、一查本品之成為甘味者、並非蔗糖、乃係使用葡萄糖與果糖、此等已如所詳知、係屬極容易吸收之榮養素、對於身體之各機能、能以補充活力、作成全身肥胖之本質、實屬具有重大之任務者也、此外本品為血液骨骼計、尚具有所不可缺之鐵分、與鈣分、此亦保有極易吸收同化之狀態、於斯、本品以之為榮養劑、亦頗優秀、同時、一方既可促進食慾、增加飲食、且能高昂胃液之分泌、助長消化、是以於飲食附着於人身之效果、亦屬斷然優越者、故凡欲肥胖者、務須飲用赤玉純良之葡萄酒！

經濟與產業

大連特產週報（自六月五日—至十日）

【大連】△大豆軟調裡越週之休市後之大連特產開市況現行八圓四十七錢、先卯七圓九十錢呈示堅實市況、以軟材料漲起呈示漸跌、茲二三週間低跌步調之前週末墨西哥之物物交換制成立爲轉機、俱與人氣緊張之放賣品薄少、呈示反漲步調、通前週殆爲一本調查之漲價、則企圖第三國之成妥、圓晋羅克輸出統制亦、一時呈示人氣的低落小價、依然有放賣大價雖警戒、呈堅實市況週央因新東暴漲、呈示好感上漲狀況、週末存貨薄少、因地場消費之增大等之好材料及輸出幇之收買呈續騰、現行八圓八十三錢先卯八圓二十七錢以强調爲越週、

△豆餅 隨伴大豆强調、依日商之現行買及水不足、油房幇之收買等、週初現行三圓〇一錢五厘、先卯二圓九十二錢五厘、呈示大漲、週央俱與豆之平定及神戸餅之不活發、取引呈示氣迷商狀、望見週末大豆之急漲、因日商華商之收買、呈强調、現行三圓〇五錢、先卯以二圓九十七錢爲停止、

△豆油 現行輸出幇之買意潛在、先卯呈强調、週初現行十八圓七〇錢先卯、一九圓八五錢呈示大價其後雖有幾分之低跌望見大豆之反騰、市況頗强、隨伴輸出幇之買並週末大豆之急漲現行十九圓四十五錢先卯二十圓三十錢以大價閉市爲越週、

△高粱 週後俱與他品之强調現行六圓七十三錢先卯六圓十九錢、强調爲閉市、其後有小往來、持續堅實末他、品的商狀、因週昂漲、有華南零星幇有買、以堅實爲越週、

△備考＝價格並妥數如左

大豆	大價	小價	妥
現行	八、八七	八、四七	一〇二〇車
六月	八、八三	八、三六	
七月	八、八七	八、三八	
八月	八、八四	八、三九	
九月	八、八三	八、三七	
十月	八、八六	七、九〇	三、一〇〇車
計			四、七二〇車

豆餅	大價	小價	妥
現行	三、〇五	二、九五	一三千數
六月	三、〇五	二、九七	
七月	二、九九	二、〇九	
八月	二、九八	二、八六	
九月	二、九七	二、八六	
十月	—	—	六六千枚
計			七三八千枚

豆油	大價	小價	妥
現行	一九、四五	一八、五〇	一七〇百箱
六月	一九、六〇	一八、六五	
七月	一九、八〇	一八、九五	二、四〇〇百箱
八月	二〇、一〇	一九、四〇	
九月	二〇、三〇	一九、五〇	
十月	—	—	
計			二、七〇一百箱

高粱	大價	小價	妥
現行	六、八〇	六、七三	四〇車
六月	六五、〇	六、三七	
七月	六、八六	六、四五	
八月	六、八六	六、五四	
九月	六、九九	六、四五	
十月	六、三七	六、〇六	一、三三二
計			

六月上旬日對外貿易

【東京】大藏省發表六月上旬東邦對外貿易概算如左（單位千圓）

輸出	九九、五四七
輸入	九九、一三一
出超	四一六

印棉市況

於美國現在兩院協議會審議中之對棉花輸出補助金計畫、諸員之反對有力之報、因多量之成妥結賬市場呈軟化、其後有買呈反撥因里巴布爾市場之緩勢、望法幣之暴跌、行市爲再低跌、閉市時狀勢爲鎖靜、

法幣之水準 英紙之論評

【倫敦十一日】國民政府法幣之對外匯行市之水準的沈靜、各方面均爲注視、十一日費南沙爾報、述左記論評、

推測各般之事情、國民政府法幣之新匯兌水準、結局達六片以上、中國匯亘相當長期間維持水準之場合、法幣安定資金當局、該水準爲新公定行市、採用之然以該水準不能爲匯安定之最後手段、蓋安定資金當局、去三月成立當時、確信八片四分之一水準維持、然僅僅三月遭確信放棄之時態、中國匯之水準鑑日華事件繼續上今後亦不免變化低率

關于法幣對策使用 香港政廳之態度

【香港十一日電】於上海香上銀行法幣統制停止後安定資金管理委員會之匯市單低下之意變呈明瞭化於香港財界有香港弗二〇%之低跌說、對之、香港政廳財政司、以十日附、發表香港當局不爲低下之旨、斯俱與新市單決定、今後弗及法幣之比價亦期待變動、其結果香港貿易經濟、受多大之影響即

一、俱與香港弗對法幣比價之漲起、經由香港之對華貿易、一般呈示單價之漲起、因抗戰委縮之北方購買力低下、其他支付關係等中國側招來不利之狀態、廣東漢口陷落後、香港側努力西南部支那之經濟關係之再建不免困難之當面化、

一、又香港住民之大半之生活對法幣、又廣東票有近接關聯、因法幣市單之低下其生活、不免困難、殊香港流入之難民之生活豫想悲情之習矣、

紐約滙市場

【紐約十日電】本日之紐約匯兌市場法幣行呈示依然狀態同市十二弗八十五仙比、前日最終十弗丁度十五仙低跌、最終市單十二弗九十仙比、前日表示十仙跌、

隨伴法幣之低跌 上海諸物價奔騰

【上海】隨伴法幣低落上海之生活費、呈上昇狀態、一般百貨店九日已開始貴金屬並輸入品一般正札之附替、九日革類之批發價格一舉有二成五分方提高、又因揮發油之價格提高、十一日以後實行自動車之均一價格提高、自一弗二十仙及一弗四十仙跌頻其他金屬類之協定價格週末爲一齊改訂週後自一割五分呈二割五分之提高上海市民今又遭匯行市之苦難

行市 午後

哈爾濱（大豆）（八十日午後）

	五月	六月	七月
閉市	七四二	七四五	七四五
閉市	七三八	七三八	七三九
大價	七四二	七四五	七四五
小價	七三八	七三八	七三八
妥數	二七〇車		

新京（大豆）

	四月	五月	六月
	七九二	七九一	
	七八五	七八七	
	七九二	七九一	
	七八五	七八七	
	二八一車		

新京（高糧）

	四月	五月	六月
	五七〇		
	五七〇		
	五七〇		
	五七〇		
	二三〇車		

大連特產市況

	現行	六月	七月	八月	九月	十月
●大豆	八八七	八七二	八七〇	八六八	八六六	八二八
	八八四	八七二	八七一	八六九	八六七	八二四
●豆餅	三〇六五	三〇七〇	二九八五	二九八〇	二九六〇	
	三〇六〇	三〇六〇	三〇〇〇	二九七〇	二九六〇	
●豆油	二〇〇五	二〇二五	二〇五〇			
	二〇〇〇	二〇二〇	二〇四五			
●高粱	六三二	六五二	六六七	六七〇	六三七	
	六三一	六五二	六六二	六三七	六三三	

大連特產妥數

	現行	定期
大豆	二七〇〇車	二五〇〇車
豆餅	七千枚	二万五千枚
豆油		一万五箱
高粱		六〇車

滿洲觀光聯盟規則

第一章・總則・

第一條 本聯盟稱滿洲觀光聯盟

第二條 本聯盟基於觀光委員會之指導企圖在滿觀光事業關係機關相互之連絡協調、以期觀光事業之統制發達爲目的、

第三條 本聯盟、爲前條目的達成之起見、行左揭事業

一、施設、接遇、對內外宣傳、觀光觀念之普及等之事項、

二、目的同一之他團體間之連絡協調

三、關于觀光事業情報之蒐集並交換

四、會報之發行

五、其他本聯盟之目的達成上必要的事項、

第四條 本聯盟、以在滿各地觀光協會組織之、

第五條 欲新加入者、介本聯盟、要可得觀光委員會之承認、

第六條 觀光協會、違反本聯盟之趣旨、又怠其他義務之時、經觀光委員會之承認依總會之決議、除名之

第七條 本聯盟之事務所置之於滿鐵鐵道事務所旅客課內

第八條 本聯盟內置左記役員

一、理事長

二、理事若干名

三、評議員若干名

四、幹事若干名

第九條 理事長依觀光委員會委員長之委囑、以鐵道總局旅客課長充之、

第十條 理事長統轄本聯盟理事於理事長、由評議員中委囑之、理事輔佐理事長、處理本聯盟之重要事項

第十一條 評議員於理事長、主以各地觀光協會代表者爲委囑評議員出席總會參劃審議議

第十二條 幹事承理事長委囑之幹事承理事長之命、從事庶務

第十三條 本聯盟內置顧問若干名顧問出席會議得爲開陳意見

第二章・會議・

第十四條 本聯盟之會議爲總會及理事會之二種

第十五條 總會爲定期總會及臨時總會之二種、理事長招集之

第十六條 定期總會每年一回臨時總會於理事會認必要之時開催之、理事會必要之時、理事長招集之

第十七條 會議理事長主宰之

第三章・會計・

第十八條 本聯盟之經費以會費其他之收入支辦之、

第十九條 各觀光協會每年會費金（國幣）五十圓向本聯盟爲納入、

第二十條 本聯盟之會計年度每年以一月一日爲開始、以十二月三十一日爲終了、

第二十一條 本聯盟之收入決算報告、年一回於總會爲之

奉天 萬壽堂參茸藥店

本堂開設奉天市已歷二百餘年、茲售生熟漢藥參茸飲片丸散膏丹藥酒宮廳品料真實價格低廉

衛生寶

▲特載數種藥品列後（成藥繁多備有丸散備覽函索即寄）

女勝金丹 主治頭痛身熱昏迷眩暈嘔逆心煩毒火內熱服之清熱解毒功效甚速 治婦女經血不調赤白帶下腰腹疼痛子宮寒冷久不受孕等症此藥最效

小兒清肺散 治小兒肺熱或風邪外襲以致咳嗽喘促痰涎壅盛等症服之甚效

參茸虎骨酒 主治中風中寒腰腿疼痛半身不遂筋骨痲木左癱右瘓等症

總號地址奉天市小東門裡大街路北 電話四一三一四五號

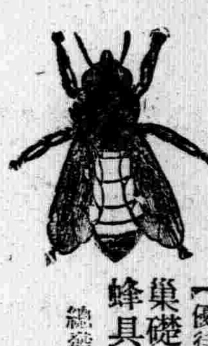

【優待】包裝運費奉送（以通鐵路十磅以上者爲限）保險退換

蜂巢礎 每磅現價二元四角 價目表函索即寄

福星成（電話一〇一一番）

總發賣處義縣

卍外埠代理卍 奉天大南門裡太古山房 錦州市東街大德堂 東關德生堂 朝陽縣德生堂 阜新縣福泉瑞 新立屯大德興 稍戶營子福泉瑞

最新發明 膵腫良藥

奉天省公署化驗許可 奉天警察廳註冊專賣

安全消臌散

主治一切胖腫水臌氣臌雙單腹脹等症均有特效

定價每盒九付國幣參圓 加料每盒國幣伍圓

總批發處奉天市大東門裡龍王廟胡同門牌六號 漢醫王景泉啓

外埠函購・不加郵費・信內附款・須要掛號

兜安氏利腎丸

聲譽歷久 與日俱增

夫事實勝於雄辯之語、盡人皆知、兜安氏利腎丸積彙治療能力之事實歷數十年之久者乎、『兜安氏利腎丸』問世以來、不下六十餘年、因其製做之科學化、用料之純正、其治療能力之爲千萬患者所稱譽、而與日俱增者、非徒然也、該丸藥性溫和而功能直達患處、主治腎臟失常、背痛、風濕、水腫、膀胱炎及泌尿器官失常等病。

藥房均售

兜安氏西藥公司啟 上海江西路四八九號

KP

兜安氏小粒通便丸

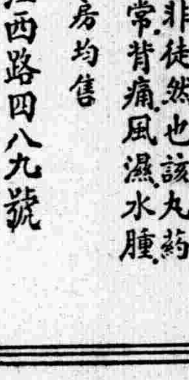

爲最完善之通便藥、兼具輔助消化、調理胃酸之功、且藥性溫和、久服無癮

LLP 839

滋養豐富 質優價廉

兒童服之 活潑強健

森永牛奶粉

用法簡易 以開水冲之即可飲用也

◉特爲優待愛用者 罐內長期帶彩

天光電影院

十三日 十四日 十五日 三天

滿洲映畫出品有聲巨片

蜜月快車

（主演）李香蘭

同時加演 北洋獵奇

時間 午後一時開映 日曜假日午前十時開映 循環十一時半晚

價目 樓上四角 樓下三角 軍警學童半價

雲閣電影院

六月十三日 十四日 十五日 貢獻

（首輪）（新片）母親的秘密

龔稼農・陸露明・孫敏・謝俊・主演

端節特選 上海新片 情天血淚

東安電影院

神怪!! 離奇!! 熱鬧!!

一集超過一集 集集有特別的精彩 一幕勝似一幕 幕幕有驚人的特色

（今日接演）十五集 火燒紅蓮寺

胡蝶 領銜主演 夏佩珍 鄭小秋 及全體男女明星聯合主演！

下期接演 十六集 火燒紅蓮寺

萬古は安心して使へるペンシル

齒痛治療藥 舒服靈

武田

光陸 CAPITOL THEATRE

日期 六月十三日 十四日 十五日

票價 樓上五角 樓下四角 學生軍警樓下三角 幼童半價

奉天城內中街 電話(四)三六三三

十字街頭

白楊 趙丹 主演

明星公司雄視影壇傑作全部有聲對白歌唱音樂新型鉅片

是現代青年。失學。失業。失戀的三部曲！

是現代社會。痛心。痛情。痛骨的三重奏！

新的思想 新的技巧 新的人才

▲刺痛每個青年的心靈！

▲指摘社會黑暗之一角！

端午佳節特選 王引・談瑛・主演 化身人猿 藝華科學恐怖新片

小西關電車路

六月 十三日 十四日 十五日 十六日

捲土從來百看不厭 新華公司百萬金之巨製

貂蟬

顧蘭君 金山 主演

婦孺皆知佳話 三國精彩一幕

端陽節選演新片 化身人猿

票價 樓上五角 樓下四角 學生三角 軍警半價 循環開演

奉天 共益舞台

十三日夜場

著名老生 李盛藻 程派青衣 陳麗芳 通力合演

全部 蘇武牧羊

珠聯璧合偉大傑作

特別 張云溪 採庄射燈 開打

當場奉贈李劇唱詞

仁丹的益處

調整腸胃

助長消化

明快頭腦

增進効率

仁丹的功効：
是能夠醫好過食，因吃多鬧胃病等的苦痛；以及能予以豫防消化統系受傳染病

再進一步說：能補助腸胃的勞作且振起對付病菌的抵抗力。

擁擠的處所，坐乘船車，夜裡辦公甚麽的時候，一感覺得勞疲，
只要把仁丹吃下去，頭痛，眼暈，暈車，醉船等等就不發了，而且更能把心神變爲清爽愉快。

銀粒仁丹之價目

試服包（裝一百五十粒）壹角
山形紙藥盒（裝三百二十粒）貳角
附旗子藥盒（裝四百粒）參角
附防共藥盒（裝七百粒）伍角
附体育藥盒（裝七百粒）伍角
帶瓶子（裝九百粒）伍角
德用包（裝一千粒）伍角
德用大瓶子（裝二千二百粒）壹圓

体育藥盒

表徵体育報國的這個藥盒，宗旨是在体育向上及創造強壯的國民，以資爲克服時艱計，健全軀幹之必要。

附圖体育藥盒
銀粒仁丹伍角包

森下仁丹株式會社出品

各地均有出售